青島新民報

（郵政特准掛號認為新聞紙類）

每日出兩大張
發行及編輯人 何東林
館址 青島蘭山路三號
報紙價目 [illegible]
廣告價目 [illegible]
電話 [illegible]

全市呈陷大混亂
羣起責難蔣介石
避難民蜂湧怨聲載道
漢口之命運如風前燭

上海二十七日本報專電 據漢口方面外人來電、日軍佔領九江之情報、達到漢口後、武漢三鎭市民、遂陷入極度動搖、市民避難者突增、扶老攜幼、爭先恐後、呈現大混亂、狀極凄涼、宛如人間地獄、蓋蔣介石每豪語死守武漢三鎭、然現今防守武漢之最大重要據點九江、已告陷落、武漢三鎭有如風前之燭、乃儼然之事實、蔣介石雖豪語死守武漢、其實不過徒托空言而已、故武漢三鎭市民、乃羣起而責難蔣介石、怨聲載道、而暴露蔣介石之無能、且七月十二日日空軍空襲武漢之際、未有一架黨機應戰、此乃武漢三鎭民衆所周知者、故對蔣介石之無能、充滿猛烈責難之聲、而期待黨軍所謂死守武漢民衆、自知已告絕望、武漢之命運、已迫在旦夕、故避難者風起雲湧、混亂空前動搖色彩、莫可名狀。

九江陷落情報到漢

黨軍防守武漢已失去安全性

九江二十七日專電 因日軍佔領九江、黨軍江西省之水路運輸交通路線、完全被切斷、又由九江至漢口之距離、縮短僅只二百基羅、黨軍空軍根據地南昌、亦近至四十基羅、自九江通南昌之南潯鐵路輸送路線、已被日空軍之轟炸、各要衝悉遭破壞切斷、而因九江陷落、漢口已入日空軍之近距離自由爆炸圈內、故以黨軍最後據點武漢三鎭黨軍防守、完全失去安全性、日軍漢口攻略作戰、更覺加一層有利進展、按九江在民國十八年起至二十四年止、在共產軍之支配下、因此惡政、良民痛苦、日趨衰退、民國二十四年、藉蔣介石軍之大討伐、再入蔣介石之政權下、日見復興、情勢稍有恢復、復加後方之廬山、爲外國人及黨府要人之避暑地、建設別莊、每年夏季、各國大公使、黨府要人、皆於此地處理政務、要人之往來頻繁、而中國航空公司、新設九江上海漢口間之定期航空路、第三國人之權益亦不少、事變前英國人百五十名、美國人九十九名、德國人三十九名、法國人二十八名、其他四百七十餘名殘留、日本人亦有領事館及旅館等、在排日之惡空氣中、隱忍自重、然因擁護日本之權益、遂發生戰爭、事變前之日本人數、爲六十名、由經濟方面視之、九江當水陸交通之要衝、各地物產集散地之貿易港、甚爲殷盛、九江之陶磁器、夙有名於世、每年約有一億元之產額、九江燒之名、盡人皆知、附近之山岳地帶、埋藏無窮盡之錫、年產約一萬噸、經濟上亦爲重要之地點也。

黨府承認九江陷落
外人多讚賞日軍之迅速勇敢
漢口蔣政權現出極端之狼狽

上海廿七日專電 九江陷落、黨府軍事當局及黨府系各報、業已承認、而外國新聞通信、亦讚賞日軍進擊之迅速勇敢、試述攻略九江之重大性、因九江陷落、予蔣介石政權最後牙城的漢口、軍事上政治上、經濟上之影響極爲重大、蔣介石政權、表示極端狼狽情形、即就軍事的方面言、九江處於漢口之咽喉部、且爲黨軍第一線防備揚子江之根據點、由此處至漢口、僅不足一百四十哩、蔣介石集中約二萬之兵力、命死守九江、又武漢警備司令陳誠、自漢口親自飛往九江對據防禦陣地之黨軍兵士、鼓舞激勵、由此事觀之、其重要性可以窺見、九江陷落之直接的影響、予以武漢爲中心配備之六十師大軍之精神的打擊甚大、一部份似已示動搖之色彩、作「武漢可死守三個月」豪語之蔣介石本身、亦擬逃避、已決定將武漢放棄、汲汲準備保存其麾下中央軍之兵力、遭共產黨方面之猛烈反對、承認組織武漢防務委員會、想漢口之陷落、將自己股肱之臣、如陳誠、胡宗南、張治中、顧祝同、錢大鈞等、集於漢口、關于此後黨府之動向、作重要協議、更與四川省之王纘緒、廣西之黃紹雄、雲南之龍雲、福建之陳儀等、協議逃出漢口後之計劃、移赴內地、駐漢之外交團、轉往重慶、乃迫於放棄漢口之結果、同時蔣介石政權之實力低下、中央政府之機能、完全喪失、變爲一地方軍閥、更以黨府所發行之公債暴落爲始、其經濟的地盤、潰滅甚大、蔣介石政權敗戰又敗戰、然其對國民虛構之反宣傳、因九江之陷落、相似行將實現之漢口陷落、曝露一切、日軍之進擊、克服一切困難之事、民衆已明確認識、以九江陷落爲楔機、逃避戰爭之空氣、中國一般民衆間、頗爲濃厚云。

漢口五國大使館
定期遷移重慶
黨府行政院亦將前往

上海二十七日同盟電 據情報、英、美、法、意、蘇五國大使館員、擬由八月一日迄十日之間、完全遷移重慶、唯德大使館、尙未決定態度、又黨府行政院、擬於二十八日以特別編成汽船、由漢口駛重慶。

強化防衛武漢
黨軍配備現狀
蘇聯顧問參加指導
要塞陣地到處佈置

香港二十七日電 黨軍對武漢之防備、目下由蘇聯軍事顧問之手、更加一汲強化、除封鎖揚子江外、一方位於武漢東南北三面水陸要衝、到處要塞陣地、正在構築中、豫定來月初旬完工、黨軍配備現狀如左、

東部戰區 總司令黃紹竑、副司令劉建緒、由劉建緒率浙軍五個師、安徽省南部有劉和鼎所率二個師、唐式遵所率四川軍三個師、江蘇浙江、江西三省境地方、有葉挺率第四軍約二萬、

武漢防衛外線 江西省總司令張發奎、前敵總指揮薛岳、鄱陽湖以東一帶、有熊式輝所率六個師、阮肇昌所率四十六、五十五、五十七之三個師、南潯鐵道一帶有李漢魂所率二個師、安徽省湖北省境一帶、有徐源泉所率十五、六十二二個師、楊森所率百二十三、百廿四、百二十五四川軍三個師、

河南省南部及安徽省境 總司令李宗仁代理李品仙、廖磊、談連芳、程樹芬所率廣西軍約二十萬、（尙有四川第二期動員隊部、王陵基、王纘緒軍約五個師、增駐廣濟、黃梅一帶、雲南之第二期第三期動員部隊二軍、配屬湖北江西省境）

武漢防衛內線 由武昌結岳陽通山線、有蔣介石直系中央軍新編部隊約二十萬、又以武漢爲中心、集結於京漢鐵路、與粵漢沿線約十五個師。

空陸連繫戰 前綫地上部隊『開始突擊』由空中日空軍飛機以白煙信號報告友軍前衛部隊之情景

視察戰後九江
市街盡毀居民十室九空
黨軍屍體橫陳戰跡顯然

九江二十七日本報專電 記者於二十六日午前八時、追蹤日軍突擊部隊、而入九江城、由城外三里街而達大東門街道上、到處可見黨軍遺棄屍體、橫於鮮血之中、九江縣城、周圍有四里高六米至八米之城壁十惟早已拆除、日陸軍高橋部隊、首先攻入東門、激戰之跡、展開眼前、在大東門之東側、有黨軍之兵營、因被日空軍轟炸、擊穿屋頂、只餘殘骸、嗣行至中央、突然中國老嫗、出以香烟云、「買烟捲兒吧」、九江城內、在陷落後之情景、實不能想像、九江市街、全被破壞、因居有多數外僑、二層三層洋房林立、鋪裝路亦甚整潔、頗有近代的九江之感、住民之家屋、因曾駐黨軍兵士、故十室九空、極盡狼藉、街路之兩旁、到處鉛眼觸目、小砲壘似爲不久以前築造者、在小砲壘之旁、舉清掃之血祭、黨軍兵士之屍體纍纍、移時突然由前方傳來萬歲之喊聲、記者乃驅往一窺、原來係由城門西側而入之高橋部隊之勇士、與前夜佔領城外飛行場之陸軍部隊相呼應、與當城內之掃蕩之海軍陸戰隊之勇士相會見、而交感激之握手、後仰首望空能仁寺內七重之塔、聳立雲霄、日軍飛行機、在其周圍飛舞、

九江縣長
拒絕焦土
被解漢槍決

九江二十七日專電 據於九江城內被日軍所逮捕之黨軍兵士俘虜所談、蔣介石曾嚴命如到死守九江困難場合、可放火將全市化爲焦土、而阻日軍利用、而縣長張慶連、因顧慮外國權益、及住民之困憊、乃拒絕焦土化、蔣介石憤怒之餘、乃將該縣長免職、護送漢口後、即被槍決矣。

港英總督
返港談話

香港二十七日專電 香港總督伊思可德氏、業於二十三日由廣東歸香港、嗣於二十五日與外國人記者會見、發表如左之談話、余之訪問廣州、乃非公式者、但確信廣東香港間之緊密關係、將更加强化、廣州市中、亦加以視察、因日空軍之轟炸、軍事設施之被害者極多、不能估計、避難民收容問題、尙無詳細討議、唯緊急必要事項、已討議成立云云。

日陸海軍呼應
掃蕩敗退黨軍
由九江繼續前進攻擊
飛行隊協助猛烈轟炸

上海二十七日電 日艦隊報道部、二十七日正午發表、

一、二十五日突入九江前面、二十六日與陸軍部隊協力、完全佔領九江之日揚子江遡航海軍部隊、繼續制壓九江當前黨軍、而當清掃機雷之任、殲滅江岸敗殘黨軍、日海軍航空部隊、於二十六日轟炸九江對岸小池口黨軍部隊、軍需品若彈起火、火勢猛烈、

一、於九江南方道路上、轟炸由九江敗退黨軍人馬、野砲、貨物、汽車等、與以甚大之損害、

一、於黃石港上流三哩、擊沉於江面森藤巧於陰翳之黨軍砲艦、

○○二十七日電 日軍中野部隊、二十七日晨對蟠踞太湖北方之黨軍部隊、開始猛烈攻擊、向英山附近制壓中、○○部隊○○架、二十七日衝曉雲敢行猛烈轟炸廬山東方黨軍陣地、與以甚大之損害。

陸海軍兩指揮官
九江握手會見
大張祝賀宴高呼萬歲
分別舉杯致謙讓詞

九江二十七日專電 統率海軍勇士、由江上進攻九江、與日陸軍部隊緊接協力之下、完成攻略漢口防備之東部前進據點九江之日海軍○○戰隊司令官、於二十七日午前十時、訪問日陸軍部隊○○部隊長、兩指揮官面行歷史的會見矣、佔領第一夜之次日二十七日午前九時四十分、○○司令官由平靜之江面、由日軍艦○○移乘汽艇駛抵九江碼頭、由陸軍衞兵護衞至○○、正午訪問陸軍○○部隊○○部隊長、而交感激之握手後、即大張祝宴、高舉祝杯歡呼大元帥陛下萬歲、首由○○部隊長、致謙詞略謂、「陸軍之所以得以入九江城者、所賴海軍部隊之果敢壯烈江上進攻作戰、與海軍航空部隊之協力者甚大也」、表示謝意後、嗣由○○司令官謙讓略謂、「於炎熱下地形複雜之山岳地帶、殲滅黨軍一舉而佔領九江、因陸軍部隊之辛勞、而收赫赫之功績、殊爲感謝」云云、互談約一小時之久、始興辭而別。

九江日軍
保護城內外人權益

九江二十七日電 日軍第一線部隊、均於二十六日午前入九江、日軍憲兵隊、遂與各部隊協力、即開始保護城內各外國人權益、而外國人所經營之學校、有被黨軍利用爲兵舍者、外人住宅、多數在城內、被黨軍兵士及暴民破壞、有蒙甚大損害之模樣。

黨軍利用外人權益
日軍某司令官發表重要談話

○○艦上二十七日同盟電 日海軍○○司令官、關於黨軍惡用第三國權益、發表談話如左、此次於九江作戰、所最感觸之事、爲黨軍惡用第三國之權益之事實、例如美國美孚及英國亞細亞煤油公司油池等、於其前面、設有小砲壘、而以機關槍射擊抗戰、與此種黨軍戰爭、極感困難、此次之成功、乃依陸海軍緊密連携、而果敢攻擊、默默努力清掃機雷之掃海隊、吾人對其赫赫之奮戰、實不得不深爲感謝。

宋子文又赴河內

紐約二十七日電 二十六日達紐約之美聯通信香港電報、載有宋子文赴河內消息、關於宋子文此次之旅行、有如左之報道。宋子文二十四日赴河內、豫定繼續赴昆明重慶、聞此次旅行之目的、爲增進黨府武器輸送路、近來頗有重要性安南雲南間鐵道交通路改良計畫、將依此結果、黨府創設廣東軍直屬之新空軍、有由法國購入飛機之計畫云云、此種報道、頗爲可靠。

黨府企圖
再建空軍
由英購入飛機運抵雲南昆明

上海二十七日電、據達上海之情報、瀕於潰滅之黨軍空軍、爲再建起見、乃由香港聘航空教官二十名、及英國製造之優秀戰鬥機三十架、於二週間前運抵雲南省昆明。

英使離漢前
曾與蔣會談
商重要問題
將由湘赴桂

上海二十七日同盟電 據外人方面之消息、留漢約一月、與黨府當局作重要會議之賈英大使、二十五日正午、同蔣介石午餐、更會見外交部長王寵惠後、該夜乘火車赴長沙、賈蔣會談、協議英國與黨府間之各般重要問題、傳說尤其關於關聯蔣政權逃出武漢、而發生英國與黨府間關係之變化、作愼重之檢討、又賈大使豫定稍住長沙二日後、赴廣西省之桂林、更往梧州、自該處赴廣東歸香港云。

粵漢鐵路
輸送軍需
黨府交通部
取締圖賄賂

上海二十七日同盟電 黨府唯一榮養動脈粵漢線、利用日空軍間斷轟炸之隙、繼續輸送軍需品、該鐵道運轉之裡面、乃黨府立於存亡之最後關頭、然汲汲於私利之軍閥與政商之醜關係、業已暴露、交通部此次特對余漢謀、吳鐵城等廣東軍政當局、嚴重警告、要求取締即事變以來因軍需輸送集中於粵漢線、因商人之利益、較平時有增加十倍之現狀、廣東之運送會社、遂不顧貨物輸送之圓滑、乃與轉運公司於廣東市對每日粵漢線貨物輸送權利、有如交易之狀態、因該運送會社與鐵路局員、有連絡盡毒辣方法、有只顧求利之事實、在軍需品輸送、孔亟之今日、如不澈底的矯正、則與抗戰之前途、以重大之影響云云、又黨府交通部由外交部對香港英國政廳、請求粵漢線輸送之圓滑化、因余漢謀吳鉄城自身、因粵漢線之運轉、受香港英國商人甚大之賄賂、由於此種事實、交通部之要求、保有不成問題之模樣。

餘墨

◇急兎反噬、急犬跳牆、雖然兎犬的能力不夠反噬跳牆的資格、但它不忘生命掙扎、亦只有勉强爲之、所以無論甚麼事不可激之過甚、狡兎尙不忘反噬、何況其他。◇以窳敗不堪之黨軍與日軍作戰、直同蜉蝣撼山、把毫無知識能力的軍隊驅上前線、後面用蔣的督戰隊監視不准退却、至往使激出狡兎反噬的慘劇、九江陷落之際、退却黨軍竟與督戰隊發生戰爭、死傷了不少的人、這樣慘劇正足表現黨軍的紊亂無紀。◇用兵之道、固然可以敎人去死、但使人赴死的道理一半固由威刼、但一半也要用恩結、全用威則恐有急兎之變、全用恩又恐趦趄不前、吳越之爭勾踐的兵和民齊說「孰是吾君也、而可無死乎」、乃是恩結之深、皆願赴死、不用督戰都能爭先效命、如今蔣介石對軍對民全用威刼、退後一步就殺、激起前敵將士與督戰隊開火、乃是必然之勢。◇前敵將士逼得急了還可以作一番反噬行動、民衆受到任何暴虐亦只有忍受、蔣介石挾持民衆同他走死路、稍違其意、就是漢奸、從古的暴君汚吏對民衆威刼、未有若斯之甚。◇人民對長上赴死也到不算甚麼、不過黨府對民衆的施爲的確感不出來、如今黨軍內部都起了狡兎反噬變化、難道人民還甘心爲他向死道上驅使麼？

青島治安維持會總務部教育科通告 第　號

查本市市立男女中學校亟待恢復以應需要所有現住本市失學之男女中學生應自七月一日起至七月三十一日止到本科報名以便統籌辦理期限緊迫切勿自誤特此通告

中華民國二十七年七月一日

招工廣告

啓者敝工廠已經開工所有以前熟手不拘性別請速來廠到人事係報名上工是盼

滄口太陽膠皮工廠謹啓

同盟通信社華北總局華文部續招通信員啓事

本社爲使明瞭各地眞實情形、前特在華北各重要城市招聘通信員、按日報告當地消息、茲更欲在大同。張家口。厚和。保定。唐山。順德。彰德。德州。煙臺。招通信人員、凡有新聞經驗、曾爲各地報社擔任通信職務者、均可來稿三次、以作試驗、如認爲合格、即行通知、繼續來稿、否則恕不作覆、來函請寄北京東城東堂子胡同十九號同盟社華文部、此啓

青島私立聖功女子中學校招生

一、學額 1.初中一年級四十名 2.高中部一年級四十名 3.各級插班生若干名
二、報名手續 須繳納畢業證書及最近二寸半身像片二張並繳報名費五角
三、報名日期 自七月二十五日起至八月四日止
四、考試日期 八月六日早八時
五、考試地點 青島德縣路二十七號本校電話三三一二號
招生簡章 函索即寄本校設有免費及公費生名額詳章見簡章

東亞運輸公司青島支店

本公司專辦膠濟津浦北寧京綏京漢各綫貨物運輸代客託運手續敏捷運送迅速如蒙賜顧請至青島北京路六十一號接洽

電話 四一四五號

總公司 天津河北總站 電話六局八四三號
分公司 濟南大馬路緯五路 電話一二六二號　德州車站傍　泊頭車站 電話三六號　滄州車站　徐州車站

膠澳電氣公司改正收款辦法通告

敬啓者敝公司向來收款辦法係於每月二十八日、將各用戶之本月電費告知書、送交郵局按戶遞送、至翌月十日以前、用戶持告知書向敝公司交款者、即予以規定之優先扣分、如至二十日以後仍未交付者、即發行催促書、由收款員別行催收、但此項辦法、用戶久感不便、自上年即着手計畫改正、現已整理就緒、茲於七月份起（即八月初旬繳款者）改正向來收款辦法、即七月份電費自七月下旬起由敝公司分別區域派收款員挨戶收取、再電表用戶之每月用電量、檢查辦法、已按上述方針實行、日數既有變動、因之電費之增減、在所難免、即清、台察在一相當時期內、優先扣暫不廢止、每月收款證發行後、如一個月內、由收款員持證到費用戶收到電費時、仍可予在此優待、

膠澳電汽股份有限公司謹啓

滿洲水產販賣株式會社 青島出張所

營業種目
草包 大嗎哈魚 鹽大嗎哈魚 新卷大嗎哈魚 美國大箱青魚 朝鮮大青海
魚子 朝鮮小青魚 大嗎哈魚籽 明太魚子 仁川小海米 干貝 海參
茄子 洋粉 蛤干 大頭魚 魚干 烏魚干 櫻干 長切海菜 根室海菜
洋葱 洋果 柑桔 地豆 豆類 冬菇 紅糖 新聞紙 各種紙
膠皮鞋 蘋果 草繩 草蓆 大小子 北海道產各種豆粉 建築用斯達古灰 麻刀
漁船集魚用及各種大小工廠用瓦斯燈

日魯漁業株式會社北支特約店
日本鮭鱒販賣聯盟會北支販賣店
日本柑橘組合製果特約店
他產地組合直輸入

青島冠縣路五十九號

電話 [illegible]
本社 [illegible]
出張所 [illegible]

時論
黨軍守武漢能力之估量

九江陷落後戰局推演關係已如昨日論述、惟九江陷後戰事中心移於漢口、而黨軍死守武漢之口號近來又復喧騰甚高、畢竟黨軍對武漢防守力如何、有無防守方策及信念、頗値硏討、玆略申其勢如左、

以黨軍之量數論、現集結於武漢者約六七十萬、其數與徐州無甚差異、以兵力數量論豈只守一地而有餘、直可縱橫宇內爲其所欲耳、無如黨軍本質素劣、派別複雜、調度指揮又不能一致、是則兵數愈多、指揮愈不靈敏、一旦有事、紛然自亂、勢將不可收拾、目前武漢之形勢實具此種危險。

武漢黨軍之量數雖多、一硏其能力則極爲薄弱、蓋黨軍平日極乏訓練、學術至爲卑劣、所謂每日講堂操場練習之功課、不過官兵每月騙取餉包之工具、眞實學問毫無、一朝致用豈能收效、尤以黨軍軍官半由顏面關係而來、其下級軍官無論矣、即上級軍官之學識超越常人者有幾人哉？而軍隊之能力在於軍官、軍官之能力在於學識、以大量無識軍官、驅多數烏合之衆、而言死守某地、不啻驅羣羊而蹈水火、結果必難幸免。

蔣介石所恃守武漢之工具有二、其一恃人多勢重、其二恃第三國際支援、軍隊衆多之無益已如上述、第三國際支援有無實力、亦難置信、蓋第三國際對黨府支援充其量不過武器供給、及技術軍事人材加入、所謂武器供給、因交通失據、處處在友軍控制之下、其不能暢其供給自屬心然、至技術軍事人才參加黨軍、其助力亦甚微弱、且第三國所加入之軍事技術人才是否眞有實在能力亦不可靠、即其眞有實在能力、以黨軍素質陋劣、僅加入少數軍事人才、不能立即變其素質、亦不能指示如意、所謂「龍弗得雲、無能神其靈矣、」而況第三國際加入人員多爲黨軍厚俸所餌、黨軍之勝敗、彼固無喜戚於其心、以專爲拿錢而來之外國軍事流氓、雖入素質惡劣之黨軍、謂能發生若何作用、實與黨軍估價太高矣。

軍事勝敗往往決於民衆意向、當九江未陷之前、蔣言死守武漢、人民雖未敢全信、然猶冀萬一之望、及九江旣下之後、人民對蔣死守武漢之信念完全消失、據昨日電報、自九江陷落消息傳入武漢後、人心大起恐慌、居民爭相逃避、市面已現極混亂狀態、『此種騷亂已無法彈壓、人心已去非任何方法所挽回、』不特居民如此、軍隊之內心動搖恐更甚於此、微諸以上情形、無論軍事方面、人民方面、皆失却守武漢之信念、即蔣介石本人已早知武漢必不能守矣、此時所以廣佈陣勢、高喊死守者、猶待決之囚、自呼好漢、不過强顏解嘲耳、蓋武漢九江勢成一體、所謂死守武漢亦連九江在內、九江一失等如人身喪其一肢、譬如醫病、必使四肢百骸貫通、五臟六腑調和、方可謂全愈、若截其四肢、保其中體、雖岐黃無能使之復生、故九江陷落黨軍已失死守武漢能力、此時猶復廣佈陣勢、大肆徵調、行見其心勞日拙矣。

對黨府援助問題
英政府所持態度
張伯倫首相加以說明
堅決拒絕對黨府借欵

倫敦二十七日專電　張伯倫首相、二十六日於下院討議外交問題之際、應議員之要請、對蔣介石援助問題、關於英國之態度、言明如左。

日華紛爭、殆與戰爭無區別、而繼續進行、而去年十一月、曾於布魯塞爾會議、對日華紛爭爲國際聯盟干涉所舍、雖如何提案、而紛爭當事國均不受理、極爲明確、關於英國或直接與黨府借款、或對黨府借款與以保障曾加以長時間愼重考慮、對黨府方面借款担保、提示是否能達所期之目的與否、現尙不明瞭、然英國對黨府借款、已達到拒絕之結論、故對黨府不成立借款、且不與以保障、除借款以外、以其他方法、對黨府經濟的各種之援助、非有不可能之意味、關於借款以外、對黨府各種援助、關係各國、亦正在考究中、英國政府、爲使事態好轉、爲使我等之努力得以成功、以好意的處理解決遠東紛爭、殊覺可喜、以此而盡力云云。（照像係張伯倫首相）

兒玉中將等 編入預備役

東京二十七日同盟電　兒玉友雄中將以下將官三十七名、佐官五十三名、尉官十五名、二十五日編入豫備役、二十六日以官報發表如左。

△陸軍中將、兒玉友雄、周山滿藏、佐伯淸一、中山德治、辻邦助、

△陸軍少將、渡邊吉太郎、三浦嘉門、木造己之藏、長澤賢二郎、藤井貫一、若松晴司、野村登龜江、沼川佐吉、立石岔太、田北惟、飯塚慶之助、富士井末吉、栗山新太郎、倉石忠一郎、下拔金之輔、中島九平、今井文二、杉本理太郎、岡崎淵雄、石丸辰一、福島茂、神野龜市、松井源之助、

△陸軍主計少將藤原明夫、

△陸軍軍醫少將、大塚利、佐藤林太郎、吉田久兵、中興織治、大島敬三、朝川猷夫命編入豫備役。

馮玉祥 險遭炸斃

香港二十七日電　據某方向香港報道、十九日日空軍之轟炸武漢、爲事變發生以來未有之激烈、黨軍死傷約一千百名、其中有發表漢口損害五百名、而軍事委員會副委員長馮玉祥十九日正在武昌爆炸之地點、離其住居極近、危機一髮、幸免於難、然亦云險矣。

日本無職業者 入黃金時代 均有良好工作

東京二十七日同盟電　東京市內集無職業者、而加以再敎育後、即送往社會第一線、現在東京市江戶川勞働修練場、由本年四月修養之第四回百名修練生、豫定九月卒業、除對該百名外、尙有請求僱入者、均須五百人、尤以華北鐵道、除供給住宅外、并可得月薪、由百元至百二十元、而內地之日產日立製作所、平尾化粧品工場、北村製作所等工場、亦擬採用、其收入爲六十元至七十元之好條件、實現出無職業者之黃金時代矣。

救濟魯省災區
復興農村經濟
設立兩委會辦理一切
魯省署通令各縣遵照

濟南二十六日電　山東省公署、以准濟南陸軍特務機關長通牒、略以華北各鐵路沿線治安、漸次恢復、經濟亦略見活動、惟以治安尙未十分穩定、交通不甚通暢、致有缺乏必要物資之處、對於此等地方、亟應補給以所缺物資、並設法促進其積貨之輸出、此則無論其爲治安工作、或經濟復興上、皆屬當務之急、本機關特設置山東省物資對策委員會、以爲山東災區主要縣城、物貨之對策、努力於交易之斡旋、特請貴省署、將上列意旨、令行各道尹、轉飭所屬各縣、即在災區主要縣城設立災區復興委員會、取得宣撫班及新民會之協力、實行調查該地方所缺乏之物資、及應速運出之積貨、與物資對策委員會、互相連絡、以冀達到所期之目的等語、並附山東省物資對策委員會交易斡旋要領十項、閱省署准此、特抄發原件、令仰四道尹轉飭所屬各縣遵照辦辦。

山東省物資對策委員會交易斡旋要項如左、

（一）對於災區物資之配給、以交通不便、商業滯塞之地方、所缺乏之生活必須物品、必需充實者爲主眼、但亦應察酌情形、設法配給以生產所用之物品。

（二）配給物資之數目、自應因地而異、但必須注重左列之必要物質、米粮、麵粉、鹽糖、煤油、火柴、棉布、肥料、燃料及其他生活必需品。

（三）物資對策委員會、在災區復興委員會名義下、買進之物品、商人來購、須迅予以斡旋援助。

（四）交易斡旋、須擇各該業中信用素著之殷實商號、據救濟意旨、予以薄利、令其提供貨物。

（五）買進物資之價款決算、除在交易中心地、有因在同一地方賣買雙方、均有資本關係、又或有交易關係者（聯號或來往家）以外、其餘全以現款交易爲原則。

（六）交易斡旋、概以救濟之精神爲根本、一概不得受取手續費。

（七）依照上述方法、所買進之物資輸送、均與當地軍部鐵道及運送各關係方面相連絡、在可能範圍內、與以貨車配掛、及輸送等之便利、並其他諸種援助。

（八）關於配給物資、在當地所買進之價格、及販賣價格、各受其他部隊之指示、而決定之。

（九）在災區促進積貨之運出市場、以援助大量交易之運輸爲主眼、與災區委員會相聯絡、以講求適當之處置

（十）當運搬積貨於市場之際、災區復興委員會、須與當地軍部、鐵道及運送各關係方面相聯絡、以期貨車之配掛及其他之輸送、俾得圓滿極力加以斡旋援助。

前駐日大使許世英
已與黨府絕緣
在香港設立難民救濟會
自任主席不受黨府牽制

東京二十七日電　黨府前駐日大使許世英氏、自一月二十日閉鎖麻布黨府駐日大使館後、即悄然歸故國、其後消息杳然、頃據可靠方面來電、判明許氏已與蔣政權絕緣、乃糾合同志、於香港設立難民救濟委員會、自任主席、活躍慈善事業、逃避中日紛爭之渦中、按許氏在任僅一年之短日月、與其云爲外交官、毋寧云爲詩人、渠極愛日本山川人情、乃一理解之詩人、大使此次設立該救濟委員會、係以救濟貧民難民爲目的、且爲獨自存在、不受黨府牽制、而舊館員最後離日之章鴻賓、業已加入維新政府、其他全部、均在許氏傘下活躍中。

蔣此際宜速下野
向全國民謝罪
九江陷落後輿論一般
本市市民之觀測大體如是

九江之陷落、次爲漢口攻略戰、將入前哨戰、而中外視聽均集中於漢口戰、尤以各地民衆、對關於國民黨及黨府之死活之漢口戰、有種種論評、綜合本市一般之觀測大體如左：

一、黨軍死守徐州、曾加以大大的宣傳、其結果等於無抗戰狀態而潰走、隴海線一帶忽告失陷、中央軍之實力脆弱性、已無遺憾、而暴露矣、邇來雖再三聲明、不放棄漢口、而蔣介石且豪語足可守武漢三個月、以徐州戰等之實例而論、到底欲守三個月恐甚難、或不到一個月即不能守備矣。

一、黨軍雖夢想如上海戰、然上海與漢口、其環境甚狀甚異、日軍不特無何種掣肘之事、而得以攻擊、而陸、海、空軍三面攻擊、不問幾千百萬之兵、即誇爲金城湯池、但在日軍之前、不啻螳螂當車。

一、蔣介石爲保自身起見、不顧國家國民之犧牲、此際甚宜下野、謝罪國民、此加入親日政權臨時維新兩政府、爲中日親善提攜計、而樹東亞百年之大計、然蔣介石如尙不反省、徒破壞國土、塗炭國民、一漢口之失陷、不過時期問題、而不思防守、吾等國民、應眞正認識其後來者、與華中華北兩政權而邁進、再建中國復興更生、以上意見、實爲輿論之中心。

龍雲離漢赴川
行前與蔣商各項問題
蔣懷柔政策恐難成功

上海二十七日專電　雲南省主席龍雲、前因蔣介石電召赴漢口、與蔣介石互數次作重要會談、嗣於二十六日午後六時半赴四川省成都、與該處四川軍閥鄧錫侯、及其他將領會見後、預定二十八日歸昆明、聞與蔣介石所會談者、係關於放棄漢口、雲南省之重要性、而爲黨府新經濟的地盤、對農民搾取爲方針、而對外關係、尤以對法國關係等爲主、而有所討論、由蔣介石命雲南四川、均爲黨府之地盤、而龍雲今遽以四圍之情勢、不能反蔣介石、能庶黨背化、結局忍泣承諾、故與四川接洽經濟問題及其他、乃有訪問成都之舉、但蔣介石之懷柔龍雲工作、是否成功、頗爲疑問、地方軍閥內藏之反蔣介石空氣究至何時爆發、乃今後所殘留之問題、而九江陷落後、日軍之意氣、愈益軒昂、有否漢口之體勢、蔣介石之苦悶、愈益深刻加度、値此時際、自龍雲始、地方軍閥將領、今後之動向、極注目云。

關東軍新聞班 改爲報道班 實行緊密連絡

新京二十七日電　日關東軍新聞班、現改組爲報道班、華北華中等處、在同一之名義下、較迄今更實行一層緊密連絡云。

新編某精銳部隊
活躍肅淸山東匪賊
加緊討伐爲全省明朗奮鬥
交戰百餘回俘虜擊斃甚衆

濟南二十七日專電　徐州會戰之後、於山東南部地區、蒙殲滅的打擊而逝入山東中部山岳地帶之黨軍敗殘兵、依蔣介石之命令、乃於山東各處蠢動、與遊擊隊相呼應、頻頻企圖擾亂日軍後方、新編〇〇部隊到處對此使其潰滅、樹赫赫之戰果、爲山東明朗而奮戰、該部隊担任勦匪警備、〇月以來、克服百二十度之炎熱、襲擊蠢動之匪賊及匪賊化之黨軍敗殘兵、均被擊破、以不眠不休可淚之努力、該〇〇部隊兵士均紅顏潑溂、爲新銳年輕者、〇〇部隊、自六月開始討伐工作以來、除小戰鬥、約激戰八十七回、如加以小戰鬥、實達百數十回、遭遇之匪賊人數約二萬、匪賊遺棄死屍約二千六百、俘虜者百七十名、截獲品有輕機關鎗一挺、自動步鎗三枝、步鎗六十二枝、手鎗百十三枝、步鎗彈二萬六千發、手鎗彈八千發、手溜彈二百三十四枚、地雷十三個、其輝煌之戰績可想而知、過去號稱六萬之匪賊、因到處被俘或殲滅、已着着減少、山東全省、已告明朗矣。

清鄉隊剿匪捷報
匪傷亡多狼狽逃往臨朐

青州訊　益臨區清鄉隊長趙子正氏、秉承魯南方道尹命令、實行清鄉、日前曾在益臨邊境、痛勦劉德臣楊敬山等匪部、獲槍多挺、匪衆傷亡逃竄、本月二十四日、趙隊一部、在雲門山附近搜緝餘匪、至夜一時、適遇匪首劉德臣率部來襲、當被趙隊迎頭痛擊、旋即退去、忽於二十五日午后二時許、有匪首王保團劉德臣率部一千餘名、潛據城南托山、意存窺伺、經趙隊長探悉、乃親率隊前往、向匪猛烈攻勦、該劉德臣王保團等匪衆、本係烏合之衆、已成驚弓之鳥、倉慌迎戰、頭抗不久、即被擊潰、趙隊長乘勝率部追擊、至益都臨朐交界、是役匪衆傷亡過半、聞趙隊長僅有六連二排長、郇淑明與士兵李學堂、魏長全、趙永喜等四人、因奮勇前進受傷、獨郇排長傷及腹部頗重、刻已送至城內廣德醫院診療、方道尹親到院慰問、並獎勉趙隊官兵之勦匪奮不顧身、勇敢精神、實難能可貴也云云。

幾希雜錄　烈烈

五、熊字燈謎

熊式輝在淞滬司令部、包運烟土、腰橐數千萬、復任江西主席、搜括無饜、賣主求榮者、造端斯境、亂世之無果報、天其未可必乎。在江西從政數年、民不堪命、地方人士、特在滬發起驅熊團、呼籲更換、但以託庇宋美齡裙下、成爲大樹不拔之勢。二十三年蔣在牯嶺、決定以劉峙庖代、手諭下矣、熊急奉二十萬爲宋壽、遽自南京飛機至、取銷成命、時人以『熊』字作謎底、撰一聯以刺云『明月去垂端腳下、殘華疊落馬蹄前』尤爲佳構。

六、宋美齡無端興大獄

宋美齡於民國十九年後、因蔣介石駐贛勦共、數數至前昌、等帝后之尊、氣勢煊赫、杜詩『炙手可熱勢絕倫、愼莫近前丞相嗔』未足以喻也。最爲驕橫無理、要莫過於二十三年興塌牆之獄、足使天人共憤、緣蔣氏行轅設南昌之科學館內、値黃梅雨季、蔣宋進餐之際、忽轟然巨聲、起於戶外、以爲暴炸、倉皇下樓、旋聆報爲院牆倒塌、斯事之常耳、不幸宋於下樓之際、一足拗崩、無所遷怒、急召熊式輝至、大加斥責、熊惶恐、亦委過日、『此屋建甫經年耳、要爲偷減工料所致』蔣承宋意、手諭澈查、熊復逢惡而加厲焉、本案拘鞫者十餘人、逋逃者又十數、獄訟追賠、傾家蕩產者念餘戶、其實該屋建築十餘年、近年雖一度修理、亟補破敗而已。余咸因預工程管理、備受猝[illegible]之苦、叩閽無路、暴君專制、不過是也。

七、宋美齡鍾情孺子

宋氏天下之至淫、面首不知凡幾、蔣氏親隨、年輕貌姣者、晉得嘗禁臠之味。某時委員長侍從室新來一書記、年貌冠玉、宋蕎然識面、列爲上選、奈此子位卑齒稚、恭順有餘而色膽不足、因故假以辭色、更日委司筆札、己輒就側視導、相與喁噱。某不識個中之意、方且不敢平視、駭汗股栗、把筆訛字、同室僚屬、又因宋氏在坐、爲之屏氣不息、踧踖如也。未幾、某猝以疾殂、同人戲擬一輓云「君子豈爲是歟、唯義所在。鳳兮斯已而已、何德之衰」幾賈奇禍、落職去、蔣隨弁多吸鴉片、事始傳於烟館云。嗟乎！晉之賈后、唐之武墨不過是也、惡婦破家、蔣之不亡得乎。

八、黨人金樽宴客

自國民黨秉政、黨閥以黨爲市利、莫不腦滿腸肥、腰橐纍纍、建洋樓、購汽車、買田置地、臥沙發、吃香檳、看戲跳舞、其樂也融融、中央倡於上、省縣仿於下、社會風氣、爲之丕變、所謂風以勸之、敎以化之、全民黨化矣、皖省黨部邱委員宴一貴客、一室陳設、已極人間之侈矣、席上珍羞、已極人間之味矣、盈庭絲肉、已極人間之樂矣。而所用器皿、悉爲銀質、雕鏤工緻。更可謂極稀世之大觀矣。中間更以金樽壽客、衆愕然、有客忽概然興歎、衆愕問、徐徐言曰、古人云「富人一席飯、窮人半年粮、」此語殊不科學。衆問故、曰無他、用器未算進去耳。邱施施然曰、實有於是、區區者皆各縣下級黨部所贈、集腋以成耳、復爲歡飮如初。嘻嘻！下級黨委之金錢又自何而來哉、是知各縣黨人之敲詐不法、有夫所授之也。

九、周佛海鍾情名妓

周佛海身軀瘠瘦、賦性風流、任蔣氏祕書時、十九年隨蔣滋贛勦共、時烽煙千里、萬民荼毒、周氏參讚戎幕之餘、不改名士本色、一夕纏頭二千元、開南昌花界未有之先例、某次乞某名畫家繪水墨短幅圖爲一老僧望月海濱、寓佛海戀妓之意、將以奉爲妝閣補壁之用、言明筆潤八十元、旣脫稿、周意甚悵、及示款式、某畫家閱係贈妓、黯然不悅曰、老夫作畫四十年、未與女子小人浪費筆墨、況妓乎、旣復託人關說、增饋款潤二百元、始許折中辦理、周之改校書爲先生之稱、情猥、該畫家亦可謂惡作劇矣。

蒙疆銀行 紙幣發行激增 將突破三千萬

張家口二十七日專電　蒙疆銀行之紙幣發行額初不過九百萬元、嗣後因蒙疆產業之增進開發、及完成通貨統一、遂有增加、七月中旬之紙幣發行額一千九百四十萬六千元、至七月二十三日、遂突破二千一百三十一萬四千元、超過二千萬元之發行額、此因蒙疆產業之躍進、而新會社設立者甚多、故資金之需要增加、又自包頭方面農作物小麥、及其他出品激增、收買資金需要之增加、此後藉產業開發之增進、紙幣發行額、本年內有突破三千萬元之狀勢云。

失蹤滿國人 日人逃回 述被擊情形

新京二十七日專電　二十一日蘇聯警備艇、於烏蘇里江東安鎭上流、傳受不法襲擊而行方不明之滿洲國人十名中、有四名於二十四日午後歸還東安鎭、此四名遂投身河中、泳水逃至河岸者、云蘇聯兵之槍聲、繼續約三十分鐘、因見聞槍聲、而馳往現場之東安鎭警備兵之姿影、蘇聯兵卽行逃走、其餘殘留中州之滿洲國人六名、則被綁架、而中州方面、乃滿洲國領、如此次蘇聯兵之不法行爲、爲迄今所無者、

各地天氣

二十七日正午

	△氣溫	△天氣
△北京	三〇、八	晴
△天津	三〇、六	晴
△濟南	二八、二	陰
△太原	二八、三	陰
△青島	二六、一	陰

●家有小兒……不可不備●

張道郵嬰童散

●贈送● 摺扇　購藥滿五角即贈送一把

張道郵嬰童散專治小兒痰熱積聚，胸膈脹滿，不思乳食，氣急痰壅，目瞪口噤，驚風，疳疾，乳積，蟲癖，脖細，肚大青筋腹痛，大便酸臭，晝不思食，夜不安眠，傷食嘔吐，嘈雜腹脹，水瀉痢疾，瘧疾，大便不通……等症！如小兒無病，每月酌服數次，百病不生……健康活潑。

▣每包二角▣

◆歡迎外埠經理◆

青島至誠藥社發行 並無第二家

地址：青島山東路南首湖南路角電話（五一七五）

支店：青島東鎭威海路八十九號（電話六一八二號）

‖殺滅淋菌‖

▣至誠淋濁丸：功效最大

▣服後三小時：即見效驗

人患五淋白濁、如不速治、身命幾無保障、治而不除根、伏患影響健康、尤爲可懼！『至誠淋濁丸』專治此病、能根除淋菌、服後三小時即見效、藥性王道、不礙生育、輕者二三盒、重者六七盒準好！每盒現售五角、能服四天、從八月一日起即加價、欲購請速。

橫濱正金銀行青島分行

本行創立歷有五十餘載 資本殷實極蒙社會各界贊許 資本金壹億圓業已完全收足 另有積存金壹億三千四百四十萬圓 總行設在日本 橫濱 分行設在東京丸之內 名古屋 大阪 神戶 門司 長崎 小樽 羅府 倫敦 巴黎 漢堡 柏林 亞利山大府 紐約 舊金山 亞西特爾 檀香山 利屋疊佳內羅 新金山 悉尼 孟買 喀爾喀達 喀拉地 蘭貢 巴塔維亞 泗水 三寶隴 新嘉坡 盤谷 馬尼剌 香港 廣東 上海 漢口 天津 北京 營口 大連 奉天 新京 哈爾濱等處 其餘通商碼頭亦均有妥實代辦之家 專辦各處滙兌 滙票電滙均可隨意 及定期活期各種存款 並抵押貼現各種放款等一切銀行業務 倘荷賜顧請至館陶路一號本行面洽可也

電話　支配人席 二三七〇號　副支配人席 二九九〇號　輸出係 三六四六號　輸入係 三一一四號　撥付割引係 三五八二號

送金係 二一三九號　預金係 二一六四號　出納係 三六四七號　公業用 二八四五號

山東區統稅局通告　第　號

爲通告事案奉統稅公署訓令略開以推銷印花稅票事務定於本年八月一日起實行發售本局爲分發機關概不零售各種征所爲經售機關郵政局爲代售機關等因奉此除函商會代爲分銷並分令各種征所遵照外茲擬委託本市殷實商號數家代爲分銷以期普及凡有願承銷印花菸酒稅課者希於本月二十八日以前來局面洽代銷手續爲荷特此通告

中華民國二十七年　月　日

山東區統稅局公告　第　號

本局現擬招考漢文打字員一名凡年齡在二十五歲以上未滿四十歲曾任打字職務者皆可報名投考報名時書具履歷一紙附粘二寸半身像片一張送交本局秘書室聽候通知定期面試報名期限七月三十一日截止特此公告

明治仁丹糖

各大食品店洋貨店均有代售

青島膠州路六號地門牌二一五〇 二一五二號

明治製菓青島販賣所

電話五四二四號

捷克接受英國調停 將發允諾答覆

一掃德國武力干涉之杞憂 與歐洲全般政局關係至大

數次閣議 慎重決定

巴拉加二十七日電 捷克政府、決定接受英國政府關於解決滋德田問題之提案、近欲向英國政府發出正式允諾之答覆、英國政府、初爲調停此事、派拉西曼氏赴捷克之提案、二十一日牛頓英公使、與培納雪大總統會議、其次再會見霍柴首的後、而霍柴首相、將此案附議於閣議、當時因此事傷害捷克之威信、遭逢反對、事實上業已流產、但經牛頓公使、更會見霍柴首相、二次指摘捷克政府、與滋德田黨直接交涉之困難、同時霍柴首相、開數次閣議、慎重協議之結果、遂允諾英國之提案。

法國官方所持論調

巴黎二十七日電 爲解決捷克問題、張伯倫英首相、有積極的着手調停之決意、法國官方認爲『張伯倫英國首相、欲解決捷克問題、命拉西曼氏出任調停、乃英國拋棄其從來之消極態度、表示企圖介入無直接利害關係之中部歐洲問題、努力積極外交之工作』表示完全支持、即『英國任拉西曼氏從事調停工作、出而斡旋、解決捷克問題、非張伯倫首相之單獨行動、乃英國政府部內所協議者、且事前與關係各國取得聯絡、最近一部人、雖盛傳英法德意四國會議、然此引起國際干涉捷克、而有排除蘇聯之模樣、但此次英國之提案、則無此缺點、捷克政府已允諾英國之提案、可以一掃德國武力干涉捷克之杞憂、其貢獻歐洲全般政局實甚重大、頗可期待也。』

滋德田黨協議結果

巴拉加二十七日電 關於拉西曼氏、着手斡旋捷克問題、滋德田國社黨之態度、協議之結果、決定接受向英國政府發出敘述此旨之回答、二十六日發表聲明云。

駐意英大使訪意外相 —對捷克問題亦有所會談—

羅馬二十七日電 駐意英國大使巴斯爵士、二十五日午後至芝琪宮、訪問齊亞諾意大利外相、說明英法折衝之結果、關於捷克問題、亦有某種程度之會談云。

倫敦某旅社舉行 持茶盤競走

競走的式樣、千變萬化、倫敦某旅館的職員慰勞運動會內、舉行障礙賽跑的時候、比賽員每人手中拿着盤子和茶杯、不能使手裏的物件跌落地上。（寫眞係女子賽跑時情形）

整理雜幣的檢討（一）

賈雲中

北京臨時政府、因鑒於中國經濟由事變所受之打擊極其劇烈、認爲有使中國聯合準備銀行供給健全之通貨、消除複雜之通貨狀態、迅速將其統一之必要、爰於本年三月十一日中國聯合準備銀行正式開業後、公布舊通貨整理辦法七條（參閱附錄原文）確認中國聯合準備銀行所發行之貨幣爲國幣（如第一條）、前此流行於市面之雜幣、則分別規定其限制流通期限、其最長流通期限爲一年（如第二條至最短之流通期限、則限制爲三月、（如第三第四條）、屆期分別由中國聯合準備銀行兌換收回、禁止流通。）六月十一日政府遂根據三月十一日所公布之整理辦法、將已滿三個月流通期限之雜幣、一律收回、禁止流通、此次收回之雜幣、計有中國銀行鈔票（其票面印有天津、山東、青嶋、烟台、威海衛、臨時、濟南等七處字樣者除外）交通銀行鈔票（其票面印有上述七處字樣者除外）中國實業銀行鈔票、中國墾業銀行鈔票、北洋保商銀行鈔票、浙江興業銀行鈔票、中國農工銀行鈔票、中央銀行鈔票、中國通商銀行鈔票、中南銀行鈔票、農商銀行鈔票、四明銀行鈔票、中國農民銀行鈔票等十四種。中國幣制經此種措施後、其趨於統一化、已屬毫無疑義。然社會人士、因貨幣常識缺少、一時彷徨、無所適從、亦係必然之現象。是故吾人對於政府此次之劃時代的整理雜幣與統一幣制、有加以詳密研究檢討之必要。整理雜幣究有若何學理之根據？整理雜幣對國家今後究有若何之意義與影響？

吾人首先就貨幣學原理言之。考貨幣之發行制度有二：一曰多數發行制、一曰集中發行制。多數發行制是全國銀行皆可自行發行紙幣、紙幣發行權絕不限於一國之中央銀行。而集中發行制則紙幣發行、統由一國之中央銀行行之。現在各國均由多數發行制變爲集中發行制。世界國家實行集中發行制度者、現時計有英、法、德、瑞士、荷蘭、比、奧、西班牙、葡萄牙、日本、土耳其等國、美國雖採行聯邦聯合準備銀行制度、其發行通貨之性質、要亦屬於集中發行制。各國之所以傾向於採用集中發行制者、蓋鑒於集中發行實較多數發行之爲有利也。

第一、集中發行可統一全國金融市場、以收紙幣伸縮之效、而多數發行則反之。通貨發行如屬多數發行制、則各銀行往往大行競發、市場紙幣氾濫。其所以濫發之理由、蓋因（一）紙幣在銀行雖屬一種担負、但與借款不同、借款有期限、有利息、而紙幣之兌換則無一定之期限、亦無絲毫之利息、因其無利息、故發行銀行有利可獲、紙幣因之愈發愈多矣。（二）紙幣雖係二種信用證券、但其性質與支票不同。支票如銀行拒絕支付、持票人尚可向出票人索討、故支票有二重擔保。至紙幣則不然。銀行準備資金一旦不甚充足、無法兌換、究其極亦不過由擠兌而倒閉了之。因此銀行不惜大量增發紙幣也。然紙幣濫發結果、幣值日趨低落、必然惹起金融恐慌、市場爲之紊亂矣。兌換紙幣如此、不兌換紙幣亦復如此。反之、紙幣發行如係集中發行、則市場上紙幣流通之多寡、悉由供需關係決定、需要多則多發、需要少則少發、充分具有伸縮性、其能引起金融市場紊亂之因素、可以消除殆盡。（未完）

東亞文化協會 將在北京設立

網羅中日文化人才 爲兩國文化最高諮問機關

東京二十七日電 中華民國臨時政府王克敏行政委員長、日前進行在北京設立中日文化機關之計劃、希望日本外務省援助、故對華文化事業部、欣然應諾、與湯爾和教育部長連絡、進行準備設立該機關之結果、已得具體案、日方委員推選日本文化學界代表鵜澤明大總長以下三十名、業已終了、該機關暫稱東亞文化協會、網羅中日雙方各約三十名之第一流文化人物設置於北京、爲兩國文化連互各般之最高諮問機關、中日兩國之同係學界及文化團體基於該協會之方針、進行諸事業、日方委員下月上旬會集於東京後、下旬渡赴北京、再國委員相會、擬盛大舉行第一回之設立總會云。

日方委員人選

東京二十七日同盟電 八月下旬設立之東亞文化協會之日方委員芳銜如左：明大總長、鵜澤總明博士、慶大醫學部長北田多一博士、早大文學部長杉森孝次郎、東大慶松勝左衛門、宇野哲人、鹽谷溫、伊東忠太、中井猛之進、原田淑人、平賀讓羽諸教授、京大森島庫太實田享兩教授、農業試驗所長安藤廣太郎、文化研究所長松本文三郎博士。前美術院長正木直彥、慶大文學部長小林澄兄博士等三十名。

亡命日本之一 非革命家拉莫斯 已決定返國

前乘奎松總統訪日時 曾蒙會見披瀝其胸襟

東京二十七日同盟電 亡命日本中之菲列濱革命家『薩克特太』黨總裁、拉莫斯氏、九日當奎松大總統訪問日本之際、渠自動的面會已往視爲仇敵之菲大總統、披瀝胸襟之結果、爲菲列濱民衆之幸福起見、努力邁進、彼此意見已趨一致、大總統希望拉莫斯氏、從速歸國、故該氏決定近將返國云。

日英會談 —英下院議員質問其內容—

倫敦二十七日電 二十六日英國下院質問時間內、勞働黨議員利蘭生、質問最近在東京宇垣外相、與克萊琪英大使間、開始的日英會談之內容如何、巴股拉外務次官答稱：『此次之會談、似綜合日英兩國間一切之重要懸案、然頗期待日政府、關於各種問題、予英國滿足云』。

墨西哥統制石油 引起美國責難

墨西哥實行收用外國石油礦 決定創設政府直轄統制機關

美國務卿向墨提出覺書

墨西哥城二十七日電 墨西哥政府、決定創設政府直轄之石油統制機關、實行收用墨西哥國內之外國石油礦、且擬開辦分配機關云。

華盛頓二十七日電 美國國務卿赫爾氏、關於墨西哥之統制石油問題、召請駐美之墨大使、責難墨西哥政府之態度、而該大使無明瞭之說明而退出、又赫爾長官提出之覺書如左：

「墨西哥國未付何等代價、即收回油田產生、國際上不愉快之關係、尤其礙害鄰邦之友誼。而造成國交之危機、蓋不付賠償而收回、形同沒收、甚爲遺憾。美國在墨西哥之石油礦權利、面積一百萬畝、達一千萬美金云。

列支敦斯坦 佛蘭雪斯一世 逝世 享年八十五歲

發治滋二十六日同盟電 列支敦斯坦公國皇帝佛蘭雪斯一世、二十五日夜、在捷克逝世、享年八十五歲。

獻恤兵金 津田公大社長 向陸海軍兩省 各獻五十萬元

東京二十六日電 津田公大社長、最近在股東大會席上、有覺悟、聲述在此非常時局下、應獻金、經全體一致通過、二十五日午前、津田社長親向陸海軍兩省各獻恤兵金五十萬元云。

震驚全球著名 世界林濁專藥 德利兒

曾獲醫 德國醫學博士顯微鏡下實驗 德利兒藥力眞相

特怕之淋病

惟有淋病患者所排除之尿內夾代之膿汁在顯微鏡下檢驗之有無數之淋毒菌存在此菌貫是一種繁殖之微菌患淋諸君有想不到之驚險此菌一日盛之一日如其久而不治有不能種子之望故人云不孝有三無後爲大此所謂也再重之即有生命之難保如要救一上之難請服用此藥能去諸君一切愁事特爲告之

德利兒之特功効

一、服用德利兒第一天時尚未見有其他變化

二、第二天早起小便時即代有藍色尚有很濃菌之汁此乃德利兒之功效達到小便後即比第一天感覺爽快

三、第三天就比第二天好之粘汁微菌亦少可見効 力照犖

四、第四天再驗之又比第三天更少

五、服用四天之第五天再驗之可保小便清之淋菌膿汁一切斷根可見德利兒比其他之藥大不相同之特點

專治：五琳白濁。婦人赤白帶下。男女新淋久淋副睪丸炎。淋毒性尿道炎。陰門炎淋毒性膀胱加答兒等。

青島經理處

中西大藥房 新民大藥房 美華大藥房 華壹氏大藥房 漢成大藥房 萬康大藥房 川岸大藥房 神州大藥房 漢美大藥房 金南大藥房 南洋大藥房 杉記東洋大藥房 濟寧總經理 東亞大藥房 開封總經理 五州大藥房 各大商埠均有出售

總行上海五大製藥廠

大仁堂 立愈 久淋 白濁丸

（證明保好一准有效）此丸治淋神藥無論新久白濁下淋精糊馬口尿道刺疼小便數頻風毒邪熱便白淋血塞下注淋後偏墜虛淋濁症常年不斷凡淋病用千方百藥治不好注射洗療後不見效此丸只用一盒即愈百發百中每盒二元大盒四元

大仁堂 花柳 清血解毒丸

專治五淋白濁撤尿刺疼小便腫痛潰爛楊梅毒瘡魚口下疳傳染梅毒一切毒症筋骨疼痛遍身紅腫梅毒復發多年老毒梅毒未除根者毒菌搜淨骨髓血中毒根除淨保證有效特效奇功一付除根定價單料每付六毛加料一元

大仁堂 婦女 破血丹

此藥專治婦女經閉不通數月不見腹中積病左條右一塊氣聚成癖壯大成形血蠱癆症鬼邪胎病胎死腹內不下一切雜疾癥病且婦女血水不見之病千方百藥治不好此丸只用一付其病立下重者三付百病化爲血水元氣無傷百發百中孕婦忌服每付三元單料一元六毛函購寄費二毛一盒保好無效退洋

調經止帶丸

婦女白帶久而最傷元氣月經因之不調百病因之而生面黃肌瘦飲食無味有時燒冷腰腿酸疼頭暈肚痛赤白帶下之症一盒保好常服延年每付四毛每盒二元服法另有詳單

青島分銷處

太和春金鄉路 新民藥房天津路 萬春堂藥店高密路 成記藥行雲南路 福海藥房黃島路中間 泰和堂台東鎮威海路

北京大仁堂大藥房開設濟南緯小六路北口

金木盛大堂藥房

發批特約一般

大阪	武田長兵衛商店	新藥品
大阪	鹽野義商店	新藥品
大阪	田邊兵衛商店	新藥品
大阪	藤澤友吉商店	醫療器械
大阪	村中商店	衛生材料
大阪	今永商會	衛生材料
大阪	大和屋商會	新藥品
東京	第一製藥株式會社	新藥品
東京	三井株式會社	櫻牌醫療器械
東京	松本器械店	醫療器械
東京	後藤風雲堂	硝子器具
東京	峪木惚八商店	化學器械

青島廣西路三十二號 電話五四四七號

眞正鷓鴣菜

▲能治小兒百病……能使小兒肥壯

▲銷行中國廿餘省……名播世界五大洲

「鷓鴣菜」專治嬰童一切疾病、疳積、虫積、吐乳、不思飲食、日受驚嚇、夜睡不甯、夜出冷汗、痳後痘後、四時感冒、傷風咳嗽、發熱發冷、肚痛、頭痛、面黃肌瘦、腹脹、咬人、咬指、蟹横、彆怒

◆每盒五角……至誠藥社一家經售

眼

無論何種眼疾、不用針刀、用藥準好、凡眼膜、眼點、火眼、昏眼、羞明、迎風流淚、視物不見、眼痛、眼腫、……至誠藥社有靈藥、到病除、有說明書、歡迎索閱。

耳

凡患耳聾、耳痛、耳膿、耳久而不乾、耳流各色濃水臭膿、如用「止耳濃散」、病甚速、神效無比、至誠藥社一家出售◆每瓶二角五分

鼻

凡鼻淵、長流濁涕、鼻塞不通、鼻生瘜肉、鼻流臭涕、鼻閉不聞香臭、鼻痔、鼻瘡、腫痛、生腐肉、用『通竅鼻散』可治、至誠藥社

脚腫

『脚腫』晨輕晚重、時如踏棉花、移至膝、過膝或不起按、至胸難治、行路氣促、……更有專治此症、至誠藥社有專藥、每料六角。

戒烟

廖履中戒烟藥・精神極效、五元十元十五元三種、一瓶斷淨、輕癮

氣喘

唐氏氣喘散・專治氣喘連續性咳嗽・每盒一元二角

鼠瘡瘰癧丸

專治男女一切鼠瘡瘰癧、未破已破、爛流濃水、外面抹上立即消化、數貼平收、長肉永無復發、同時吃服、一概不用開刀、惟此丸竟有此效◆每料五角、單料三角◆

喝了還想喝……

茶王 鮮荔枝茶

氣味香濃、芬芳馥郁、玉液瓊漿、生津止渴！

每包一角五分

百藥不效之各種頑癬 一元

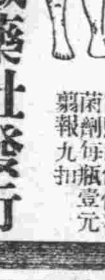

殺菌力特殊持久而絕對不傷皮膚富有滲透性奇癢立止健康新皮……每瓶一元九扣

青島至誠藥社發行

地址：青島山東路南首 電話（五一七五 六六四〇）

支店：東鎮威海路八十九號 電話 六一八二

介紹國醫岳樂山

燕京岳樂山先生於國醫之學術造詣特深舉凡內婦兒各科莫不擅長近以就養來青琴岡暫住鄙人等慨乎庸醫誤人之事時有所聞力向先生從惠繼續行道藉以濟世活人業蒙先生允懸壺診例低廉用廣普救學術淵博存心仁厚如先生者誠病者之福音苦海之慈航也公諸報端用當介紹

岳樂山先生住址青島湖南路五十一號

診例 門診一元 出診二元 車資在外

時間 上午九時至十二時門診 下午二時至六時出診

介紹人

陸夢熊 周家彥 船津文雄 尹援一 李德順 謝祖元 范楚生 韓鵬九 吳步元 楊玉庭 方聯璧 汪楚生 韓蘊霆 陳荀禪 黃孝綽 陳雋如 蕭文田 陳光我 倪勉之 鄒季餘

招生廣告

一、招生額數 五十名

一、入學資格 須在高級小學畢業或有同等之成績者爲限年齡須在十二歲以上者

一、報名期限 八月一日起至八月二十八日止

一、考試日期 八月二十九日上午八時

一、考試科目 算術、國語、作文、體格檢查

一、口試及成績發表 八月三十日上午八時口試下午四時考試及格者發表之如須一閱本校入學指南者可來校取閱或來函索取但須附郵資一分

中華民國二十七年七月

青島單縣路二六號（電話三二〇五番）

青島商業學院 商業學校謹啓

福壽牌

價格低廉，存貨豐富

瓦斯入半光電球……	一〇〇V	一二〇V	二二〇V	各種
普通明光電球……	一〇〇V	一二〇V	二二〇V	各種
豆電球……	二、五V	三、五V		
新式雙光電球……	一二〇V	四〇W	六〇W	一五W

（電燈頭大光內有小光使用兩便）

早川製無線電 收音機 各種

福壽牌電球株式會社 早川金屬工業株式會社 山東省總批發處

青島江蘇路二十八號 合資會社 三旭洋行青島支店 電話二七〇二番

明朗新政權前 日華人提攜大貢獻

注射用六〇六新坦覇爾散

淋病最新靈藥 打淋

殺虫王 蠅取藥水 伏魔起藥

世界最有效力大學眼藥

胃腸病 愛腑 若素

萬能良藥 面速力達膏 仁丹

藥品種類貯藏豐富

青島堂邑路郵政總局橫街前

藥品批發商 賣藥 小笠原大藥房

電話 二二〇四 二二〇五番

天相堂

海狗商標

海狗補腎丸

青島山東路 廣東藥品商店經理

祗售一種 每瓶一元

老婢調經丸

治經期前後小腹痛
治經期前後腰骨痛
治經來或多或少或遲或早
治經色或黃或淡或瘀或赤
治遠年閉經近日閉經
治一月經來數次多少不一
治行經肚痛大便閉結
治血山崩血流不止
治白帶赤帶白淫
治產後瘀血未清
治一二月胎動行經或肚痛
治三四月胎動行經或肚痛
治五六月胎動行經或肚痛
治子宮虛冷多年未孕

花柳 清血搜毒丸

花柳之病修染迅速延初則下部潰爛繼且全身腫濃腥穢難聞且累及妻兒絕嗣缺體可怖嘆本堂特製「清血搜毒丸」效極速功能清血解毒殺菌凡小便腫破淋濁魚口便毒疳瘡楊梅毒遍身筋骨疼痛老毒未清接染新毒請服此丸初起一盒即愈久患必效患斯症者勿忽視之每盒四服定價一元

立止淋特靈

專治小便刺痛尿道損爛內有結毒龜頭紅腫或攻伐太過變成血淋砂淋等症或酒濕膀胱濕熱變成白濁效確乃經驗良方治淋靈藥也一切淋症均能即服即愈有清毒去濕之功止痛立效每盒六服定價一元

青島山東路 濟南普利街 廣東藥品商店總代理

新藝

稿約

◇本版絕對公開、歡迎投稿。◇來稿不拘體裁、但不需要無病呻吟或令人肉麻的文字。◇一稿兩投及抄襲家請勿光臨。◇來稿除小說外、最長不得超過一千字。◇稿費月終結算、每千字一元起碼。◇來稿須蓋章、否則以抑酬論、並須書明姓名住址：登載與否、概不退還。

漫墨　不知自量

·青蘋·

游泳、不但是一種極有興味的娛樂、也是最有益於健康的運動。所以、大多數的人都喜歡去學習、尤其在青島久住的人們、幾乎連五六歲的小孩子也能來個五十米自由式。然而、游泳實在不是一件很容易的事情！

寫到這裡、想起一件可笑而又可慘的事來。大約是在前年的夏季吧、記者在北京中南海游泳池整天練習、日無間斷。有一天、忽然來了一位青年男子、換上游泳衣、跑到跳板上邊、聲也不響、運足了氣力便往下跳。那知他根本不會游泳、丈餘深的池子、跳下去就滅了頂。及至救護員下去把他撈上來、已然氣絕身死了。後來才知道他姓李、因爲和朋友賭氣、認爲游泳算不了什麼難事、所以貿然下水、把一條小命兒送掉。知道此事的人、莫不深加惋惜、而又恨他過於不自量力。

從這件事情我們又可以想到、天地間不知自量的人太多太多了。舉個明顯的例子：蔣介石聯共抗日、主張焦土抗戰、結果只落得政權消失、軍隊潰滅、眼看着連個存身的安全地方都要找不到了。翻回來說、假使他事先澈底的估計一下、何至於弄得一敗塗地、無法收拾？不知自量的人、對蔣介石之下場能不引以爲戒乎？

××□夏夜的北京

灝。

藍黝——黝的天、黃晶晶的是底下也閃着無數個繁星。紅的、黃的、藍的、綠的、光芒在閃動着、似乎是盪漾着的音符、它們奏着爵士交響樂。

光滑——的大馬路像是一面鏡子、又像剛下過雨還浮着層水、它暈着那街道旁邊射的黃澄澄的燈光。燈火在擠眉弄眼、這告訴說有人接連在燈前走過：警察的白袖擺起架式揮舞着、汽車成串兒的在那浮動着的交來換去的人海中穿來穿去。

路旁——一個大商店的收音機拉長了嗓子在怪叫、叫出刺耳又肉麻的聲調、叫人聽了肉皮發顫。但是有一大堆人却在傾神的聽着、白亮賊亮的大汽燈映着他們的臉、露出茫然的頹喪的眼色。

各色——各樣的人們帶着枯乾的、慘白的、沒生氣沒表情的臉在人行道上忽忙的穿來穿去、三五個女人、臉上糊着厚厚一層白粉、眼眶裏的眼珠在歪斜地、挑逗的閃、後面一個扯着小脚的老「母親」跟着、一羣學生裝的少女鑑賞着路旁商店的裝飾緩慢的跑過了、一群光亮亮的頭、穿着華麗的西服的少爺學生們、眼睛注視着前面、談笑的跟着跑過了。

一個——電影院、門前停着一大列無聲息的汽車、洋車夫聚在一起閑談、樓上電機在響、隱約透出一縷絲聲、門旁廣告牌上、一個男的擁抱一個女的緊緊的在「K死」幾個紅色大字在旁助威——肉感、香豔、纏綿、悱惻、粉腿、酥胸……。

一條——僻靜些的街道叮噹的一輛簇新的洋車跑過了、白亮亮的雨個燈、照着洋車背上的白汗衫、隱約映着坐在車上的臉。叭叭叭——一輛流線型汽車飛過去了、一對兜風的男女在車上假倚着、纏綿着、汽車鑽到遠處、鑽進了黑暗不見了、剩下後面一顆紅星。

黑暗——的路傍的店鋪已經上了門、爲了整天的勞作所征服、人們已經睡覺了、一個流浪的乞丐睡倒在一家大門口上、右肘微風飄起了破碎爛衣、一家報館掛着個破洋鐵筒。壁上的燈還亮着、照着一行大字標題：「慶祝□□陷落、學生十餘萬人大遊行！」

夏夜

沙辰

「路」、一個青蛙頭從水縫裡鑽出來「多麼寂寞啊、這沉默的夜！」

月光從叢密的樹葉裏到它頭上、嫩綠夾着黑綠的細條、閃爍着水珠像星星一樣、它把亮亮的大眼在週圍巡了一遍、大地蕩漾着一層青色的煙障、草地上的小花都睡了、輕風送過來、水面皺起一片錦形的波紋、葉葉上的露珠滾到水裏去、蟬在離水皮不遠的一根柳梢上驚醒了：

「有點瘋狂吧？怎麼深夜還不睡？」曚朧裏它嘴裏這麼咕唧着。

「不懂風趣的家伙？這是多麼沉默的夜啊？」青蛙說：

「咯咯咯……多麼沉默的夜啊？」水裏又出來七八個青蛙、一個跳到草地上、眼一翻、肚子一鼓「咯咯咯……」。

它們的議論開始了：

「蟬太不懂風趣啦」！

「夜的宇宙只有蛙來歌頌。」

「星星都迷迷的向我們笑呢！」

月亮一個笑嘻嘻的圓臉穿過了一片雲幕、蟋蟀聽着地面上的議論、從樹根底下探了探頭、它嘆了一口氣把頭縮回去「唉、太早啦！」夜鶯伸了個懶腰、蝶蛄也把身子靠外湊了湊「嘶」

蟬索性不理他們睡了、水裏又裂開幾張濕潤嘴、草地上凸起一羣白肚皮：

「咯咯……」

「咯咯咯……」

乳色的月光裏、「咯」聲在輕風裏浮蕩着、夏在夜裏復活了！

自殺

·衡·

阿李是□□工廠的一個工友、爲人年輕力壯、態度和靄、工作又很勤懇。全廠的職工、沒有一個不敬愛他的。

他有可愛的故鄉、他也有慈愛的雙親、他更有美賢的妻子、天眞的兒子。可是、近年來、農村的破產、使他快樂的家庭不得不分散、各自去謀「生活」。

他爲了「生活」、他只得離開了可愛的故鄉、慈愛的雙親和妻子孩兒！但是他的理智告訴他、「生活」是一切問題的解決條件、所以、他只得抱了顆悲愁而又熱望的心：到山明水秀的島上來。

經過了好多次的設法、終於被他求得了一個「工人」的職業！

有一天的下午、他正在機器旁工作着、突然間、機油乾了、他是管理油務的、於是、他急忙地拿了油桶、很小心地爬上了機頂、慢慢的加着油、這時機輪還是不停地轉動着。

忽然地、「啊呀」！的一聲、驚動了全廠的工人、都慌忙地離開了各人做工的地方、不約而同地集合到叫喊的地點去。

——呀！阿李的右手、被機斷了……快……快……去報告經理！

一會兒、經理來了、看了看說：

——快去……

——快把他送到隔壁的醫院去吧！

隔了一個多月、他的傷勢逐漸地痊癒了、然而、他很是焦慮、他一旦出了院、「生活」怎辦呢？他現在已是缺了一隻手的殘廢的人了、不能再繼續工作了、他很希望再在院裏多住幾天、但是事實告訴他絕對不可能的事。

他爲了「生活」、沒法、只得抱了滿懷的希望、到經理那里去、心想懇求這位經理另外給他一點別的工作做！

然而、誰肯雇用一個斷了手的廢人呢！

於是、他便開始失業了。

已是嚴冬的時候、冷酷的冬風、吹在只穿了單褲的阿李的身上、眞使他有些難忍！肚中咕咕地怪響、感覺到有進食的必要了、可是他怎辦呢？他又難爲情去求乞、但是、理智告訴他、非去求乞不可、最後、他只得厚厚面皮、壯壯胆子、去開始求乞了！

沿路求過去、從早晨到晚上、又從晚上到黎明……一人又一人、一家又一家、結果、竟沒有一個人肯給他一文錢！

經過了三天的嘗試……最高的嘗試！他的理智再三告訴他、一切的一切、都絕望了！

他漸漸追憶到他已往的悲慘的遭遇、當他想到悲憤的當兒、不禁揑了揑拳頭、眉毛一緊、說道：

——唉！現在怎辦呢？三天已沒有吃了、這麼冷的天、哀求別人是沒有用的！三天……唉！不如……

第二天的黎明、西北角樹林的河畔、發出了雜亂的叫喊聲、一大堆人、圍在河畔、嘴裏喊道：

「一個投河自殺的青年」

△　△　△

車夫

。衡。

他是爲着自己生命的延續、更爲了他一家老小的圖存！

風雨無阻地向前飛奔！

他是禿着頭、露着肩、袒着胸、赤着脚、兩手挽住了車柄：在奇寒的風雪之中、在炎熱的赤日之下、日無間斷的。

吞聲忍氣的接受着顧客的命令。向着目的地飛奔！飛奔！

他是爲着自己的生命的延續。更是爲了他一家老小的圖存！

長篇小說　青天外史

無爭齋主著　—【七十】—

四：心如狡兔蕩婦設奸謀

他想要躲開、但在一閃身的當兒、斜下裡的電燈光、正把他的影子照射在窗上。裏面唉了一聲、嚇得他魂飛天外、慌忙跑了回去。

那吳二被沈太太找了來、兩人對坐暢飲、喝得醉薰薰的、都有些情不自禁、便共赴巫山。不想正在兩情歡洽、極度興奮之際、吳二忽然一眼看見窗上閃過去一個人影兒、還是女人的、不由嚇了一跳、所以脫口喊了一聲。

沈太太正在欲罷不能、給他嚇了一跳、忙道：「你嚷什麼呀？」

吳二道：「外邊有人、是個女人的影子！」

沈太太道：「不要緊的、那一定是小玉、他可不敢管咱們的事兒。」

吳二對於小玉、垂涎已久、只是沒有機會上手。這時聽沈太太一說、他便趁勢要求他拉小玉上跳板。沈太太爲了利權的關係、如何肯答應？怎奈吳二苦苦哀求、並且發誓絕不能把他忘掉。沈太太被纏不過、只得點頭應允。吳二見他居然首肯、不禁大喜過望、當時又追問道：「大約幾時便可以達到目的？」

沈太太道：「這可不敢斷定、小玉的脾氣是非常剛烈的、總得等機會才能辦呢。若是太急了、倒許弄巧成拙、惹起麻煩來、反爲不美了。」

吳二道：「我的性子你是知道的、別的事情、都是說了就辦、何況這種事呢？」

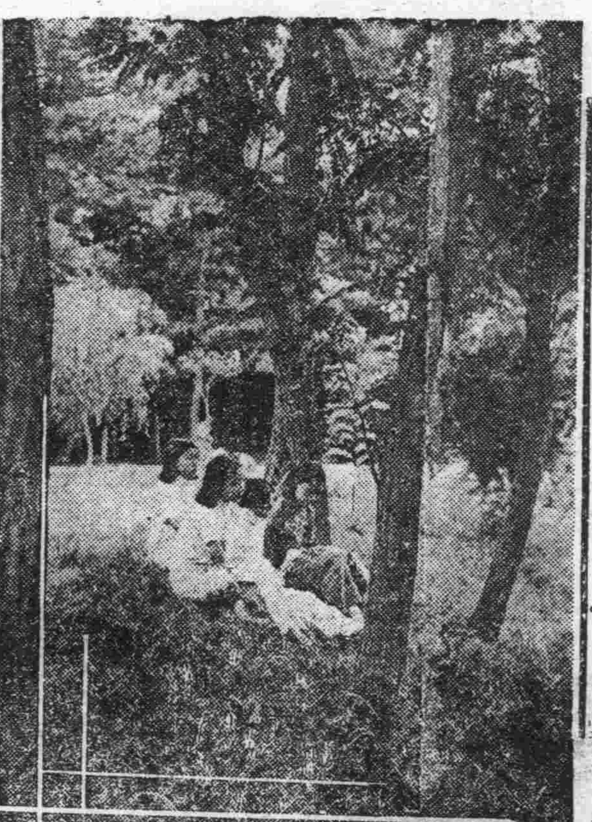

深樹噪夕陽、萋萋芳草映池塘、數聲笑語林深處、她却晚妝納晚凉。

紹文攝　萱徒題

短篇創作　逼

。引鳴。

這是一九三七年就是去年吧、爲着蘆溝橋的一聲炮響、擊破了東亞整個的和平、弄得華北的民衆、幾乎沒有一個不躭着心、要和多少年來相親相善的友邦、激起戰禍的。這個粉碎東亞和平的戰爭、到底不會倖免、在風雲緊急中幹起來了。當冀省明朗化而後、整個的山東、日在風聲鶴唳之中、於是乎魯主席韓復榘部下的狗官們、幾乎沒有一個不認爲發財的機會到了、遂使膠東一帶善良的老百姓、陷於水深火熱之中。

這些狗官們過迫的無以復加、難得老百姓們、毫無反抗的任着他們敲吸。當那一批土匪化的軍隊、在膠東各縣所謂佈防之際、大事施展其壓榨的手段、家諭戶曉的硬逼着出人去挖戰壕。其實那裡是挖戰壕呢！無非是藉此作他們要錢的張本罷了。可憐□□縣的張姓一家、竟因狗官們之强逼勒索而家敗人亡了、據友人所述。事

某實是這樣的：

某縣的張姓、是這縣裏的一家守富、良田百頃、廣厦千間、而張姓的主人、是一位年近八十垂暮的老婦人、年入既豐、復克勤儉、每年以其所得：除掉了自家的用度而外、提出一部份來、作些慈善事業、鄰里鄉黨、對於張姓老婦、沒有一個不感而德之的。就是那殺人越貨的盜匪、也許是受了良心的感應、從來不加掠奪。不料在那一批如狼似虎的軍隊開到了□縣而後、擇肥而噬、早已向張家打好了主意了。

也不知道是什麼理由、戰壕的綫路、全在張家的田地裡、而且明目張膽的說：要使戰壕綫移動些、可以拿錢來！初則三千、五千、繼則一萬八千亦不可、張姓全家雖苦之、但亦莫可如何！張老婦之孫名興兒、憤而告人曰：「但祈友軍早臨、以享太平之福」、事竟聞於虎狼之羣、非特捉而殺之、且罰鉅款。張家因無現款以應、在逼得莫展的當兒、全家祖孫一十餘口、於夜闌人靜之際、個個的飮毒而慘死了。里黨哀而憐之、又有誰敢怒而敢言一呢！這是所謂韓青天虐政之一般、如此虎狼之羣、宣告了其毀滅於友軍炮火之下、而作了一段「炮灰」也！

言情小說　昔夢秋雲

第四回　月碎歌殘傷心談往事　燈紅酒綠忍淚試新聲

（一三五）　·青蘋撰·

說到這裏、因有女客要走、蕭丁二人忙去招待、劉祖義也就走開了。當晚九點多鐘、張校長因爲次日學校照常上課、所以請蕭丁二人早些回去休息。他倆也正求之不得、便告辭回去。劉祖義給別人拖去打牌、打完八圈牌想再和他倆攀談、那知找遍了也沒有、後來才聽說人家已經回去、他不禁悵然若失。次日下午、劉祖義起了床就跑到天橋如意軒茶社去了。茶坊老洪認識他、早泡過茶去、陪笑道：「劉二爺怎麼好些日子沒來呀？翠鈴念叨你好幾回了！」原來劉祖義認識一個鼓姬、名叫翠鈴、起初跟在他身上花了幾個錢、後來因爲所圖未遂、便一怒不再去捧場。如今聽茶坊一說、不由冷笑了兩聲道：「你不要替他給我灌米湯了！我是個窮光蛋、他那小心眼兒裏還能有我？我今天來、是要跟你打聽一件事情。」那老洪忙笑道：「你有什麼事情？」劉祖義吸了一枝煙捲兒道：「你們這兒有一個新上跳板的姑娘嗎？」老洪點頭道：「有有、剛來的、還不到十天呢。名字叫玉蓮、也不知道他姓什麼。長得很漂亮、不過神氣太呆板、捧場的簡直沒有一個、劉二爺要是喜歡他的話、我很願意幫你的忙。」劉祖義道：「昨天在親戚家的堂會上我看見他了、模樣眞不錯、態度非常端重、不像一個唱大鼓的。據說他還是個女學生呢。」劉祖義一怔、道：「怎麼？他還是個女學生、誰告訴你的？」老洪道：「我聽老板說的、是不是可又不知道。」劉祖義道：「他有領家的、恐怕受限制吧？要是花錢找麻煩、可就犯不上了。」老洪笑道：「這話可有點外行！別看他有領家的、只要你跟他感情好、活祖宗看着也不行啊！」劉祖義道：「現在他來了沒有？」老洪道：「沒來呢、再等一會兒就行了。」劉祖義把手一揮、老洪便自走開。過了不大工夫、鼓姬陸續到齊、便開始唱曲。劉祖義見那玉蓮雖然仍舊穿着昨天那件藍布衣服、却好像比昨天更美麗了許多。到他上台唱的時候、別的茶客沒有肯拍巴掌的、劉祖義却鼓掌喝采不已、並且連氣點了他五六個曲子。除去每唱一段給一塊錢外、另外加上十塊車錢、四個茶坊、兩個琴師也各賞一元。

富農捷徑

自神農氏教民稼穡遂有農業之立場故云民爲邦本農爲國基但欲期農業發展必求土地膏腴方能出產豐富欲期出產豐富尤須使用財神牌肥田粉自能收獲滿意獲利培莅望農界同胞請試用之自知言之不謬

肥料巨擘　**財神牌肥田粉**

殺虫衛生　**財神牌潮腦丸**

經濟神効＝名符其實

山東省總經理　**南昌洋行**　青島寧波路一號　電話二一二四　三〇一一號

藥品及醫療用品發售

輸入販賣　調劑販賣

醫療用。工業用。化學用。家庭用。諸藥品一式。有名賣藥。繃帶材料。染料。護謨製品。理化學用。醫療用。衛生用。諸器械類。感冒散。鎮咳散。頭痛散。整腸散。胃腸散。船暈藥。安眠散。淋疾丸。除毒丸。痔疾散。如有惠顧者，不拘遠近可用電話通知。無不竭誠歡迎

青島保定路五號（山東路角）電話二五六四七　二〇五九

藥種商　**山東大藥房**

賣藥製造　**協和製藥公司**

店主　藥劑師　富永廣次

膠濟津浦北寧京綏京漢各線貨物運輸

並代辦進出口扱開手續

大小貨物。運輸迅速。若蒙賜顧請至　青島北京路　國民橋附近

通運公司青島支店　電話四三一一三，三九三七番

本店　濟南大馬路電話　一二三　三四七　三五七番

支店　天津日界壽街電話　二〇一五五　二二五一二　二二五一三　二二〇七五番

營業所　北京香磨廠電話　南分局三一三九番　南分局八二三一

出張所　張家口宜化市大道

出張所　石家莊煤市街

青島奉天路百四十三號

自行車及零件　肥皂　瓷洋灰

批發零售

三輪商會

電話二〇四二番

鮮美精粉味超羣倫　特等醬油精　罐裝

味之美　味精　味油

一兩三　二兩五　十兩　三十兩

曹縣路二十三號　**味之美工廠**　電話六六六〇番

再談家庭教育

·知非·

家庭教育對於兒童品格的影響、遠勝於學校教育、因爲兒童初期、都在家庭裏邊度生活、在這時他們的腦中十分純潔、不論刻畫什麼概念、總是不易忘掉的。就普通評斷吧、青年們所有的德性、習慣、都從家庭教育的默化力、和血統關係的潛移力養成的。所以作父母的就應當注意下列三點：

一：父母的表樣——父母雖有指導和督責子女的權利、還有義務應給子女種種善表。因爲他們幼稚的心靈、不會運用智能、只會摹仿、大人的一動一靜、兒童都抱着興趣摹仿、若父母對於家庭秩序上、常能整齊不亂、將來子女做事、也必有秩序和規矩、父母動則思仁、勞則思義、一味本乎禮義廉恥去做事、那末子女無形中也薰染上這樣習慣的。如父母有什末思想、學問、藝術、德性…等、他們能將完全的精神和系統轉承下來。中庸上有一句「欲齊其家者、必先修其身」、所以父母要使子女品格提高、非拿本身作則不可。

二：好環環境的薰陶——從前孟母三遷、大家都知道是擇鄰的緣故、因爲好鄰居便是家庭教育的好幫助、容易把兒童感化成好國民、這不過只就千百中之一而言、他如地址潔污、氣候燥濕、花木榮枯…等、對於兒童都發生着極大的關係。所以環境與家庭教育生出的關係、也是不可忽略的事實。

三：培養子女自立的能力——「自立」這種美德、我國家庭內最不講求：做父母的往往溺愛子女、不肯叫他們離家、恐怕吃虧。所以子女總是坐享成福、活了二十多歲、還是不曉得宇宙之間、有廿萬萬人衆與他們爭生存呢。而一旦父母棄世、事實非需要自己去做不可、那時便摸不着做事的把握了。要怎樣呢？要抱怨父母未曾給他們做事的機會、和未曾指導他們往社會學做事嗎？可惜父母的一番眞摯愛情用錯了：家庭教育已先弄壞了。要圖改善和挽救的方法、就是首用父母的好表樣、好環境的薰陶、和早養成子女們自立的能力！

處家庭最難

·鳴·

處　家庭最難！這一句話乍聽了起來、似乎很令人詫異、覺得一個家庭之內、除了自己的父母叔伯、便是自己的妻、還有兄弟姊妹和子女、說起來這全是至親的骨肉、又有什麼難處的呢？殊不知正是因爲至親骨肉才難處呢！這其中自有其道理在、自要是仔細的加以思索、便會得到相當的理解、這個道理是這樣：

父　母是生我育我的、對於我們的愛護、那眞是無微不至、人能夠永遠的在父母的懷抱過活、那眞是畢生的幸福呢、可是在另一個時期、父母對於自己、彷彿有些差池、所謂另一個時期、便是自己結婚娶了老婆之後、總覺得父母對於自己的一切、不如過去、在爲父母者方面、也覺得自己的兒子。

在　討了老婆之後、不如過去、至於這個疑點究竟是在那一方面？似乎是很難說、吾道無論父母對於我們如何的疑惑、因爲父母之恩、昊天枉極、可以說天下無不是的父母了、要在爲人子者是否會處、自要能使父母對於我們免去疑惑、一切的一切、全都和過去一樣、那算善於爲人子者。

再　講到夫婦之間、別看這是五倫中之最近者、也要有相當的方法、維繫夫婦之間永遠的情感、「惟小人與女子爲難養也！」我們知道其所以難養者、無非是「近之則不遜、遠之則怨」、就是這不及不離的辦法、委實的令人難處、能處者便算是好丈夫！

至　於兄弟之間呢、雖全知道是同胞的手足、而個人的性情、決不會一樣的、尤其是在弟兄們全都結了婚之後、其中有一慣聽枕邊之言的、兄弟之間、不免失和、甚而鬧成了鬩牆之爭、兄弟好處、妯娌之間最難辦、誰能解決了這一重難關、便是善處兄弟者。

還　有對於子姪方面、也得要有一番斟酌、待此薄待彼厚、待彼近待此疏、這全都是中傷父子叔伯感情的毒素、將怎樣使子姪輩無怨言、也無非是「一視同仁」四個字、能夠把這一個仁字作到了、決不是馬馬虎虎而能成功的！

以　上種種不過掛一漏萬的簡單一說、實非片紙隻字所能道盡的、總之能處家庭的人、一定是一個孝悌仁愛者、使之處社會、處朋友、無不盡美盡善、或有告我者曰、某君善處朋友而不善家庭、是眞欺人之談也、親其非所親、近其非所近、即使其能處朋友、亦脫不掉面具也！

××怎樣管教孩子？

沙辰。

一　些對孩子採取夏楚主義的父母們、滿心滿意的希望孩子能在拳脚棍棒之下造成個完美如意的人物、誰知不打還則罷了、越打越壞的出奇、以致最後束手無策、父母自己屈服了、這時候他就要懷疑那些不以夏楚主義來管教兒女的父母、人家的孩子從下生就沒挨一次打、爲什麼他們的孩子都那麼如意？

孩　子是未來社會之主、成人的雛型、社會國家的命運完全繫在他們的身上。所以爲造成將來社會的命運、對管教孩子的問題不能不加以相當攷慮與研究、

荀　子主張「人性本惡」、而孟子以爲「人性本善」、反正一個小孩子從落地以來無所謂善惡、不過完全在父母的管教如何而已。孩子此如地上剛生出的小樹、它四週的環境如：風雨、陽光、水分、土質、…再如殘害它的虫介之類、都可予以直接影響。將來變好變歹、直立彎曲、全在人類的培養保護、故管教孩童與栽樹完全無異、對孩童而學校之設、不過爲兒童指導一條明路、改整小的錯誤、眞正責任還是在家庭父母本身、故父母管教兒女不應不切實留心。

「德」、「智」、「體」三者應予以適當切和之管教、始能造成後日良善之國民、完美之社會。

德　育方面之管教：第一應求不褻破孩童羞恥心爲準、一般以夏楚主義管教兒女失敗的原因也就在此。孩子第一次做錯一件事情應該和他講說解釋、言明下次不可再做、如果二次做錯、可以用「寶寶現在不學好、不是好孩子了。」「你看某家的孩子多聽說」。「爸爸再不買玩具了」。這些話向他說、在小小的心靈裏、那羞恥心的激奮、媽媽不親的恐怖、好孩子的美慕、買玩具的希望立時就在腦海裏留下印象、再加上父母感化力的培養、自然不會做錯事。同時教以簡單禮節、使他攀緣着這禮節的桿子望上生長、那學壞的心境遠離、也不致寂寞的無事生事。

智　育方面、除去在學校接受課本智識之外、掃地、拭桌、記賬、量米、秤麵這些都是書外的智識、不是將來成人後不學自會的。這麼着一面養成對事物認識與經驗、一面對用錢、錢來的艱難、人情世故都得以簡單常識、再給以報紙、兒童刊物爲副導、這樣他自己將來至少做事少生困難、並且爲將來自求智識的誘導根本。

體　育的方面、授以有益兒身之有趣遊戲、洗臉頸、剪指甲等習慣自小就要養成、但平常冷熱穿換衣服方面、孩童稍受冷熱足以激强身體冷熱的抵抗性、假設父母過於疼愛反促成兒身軟弱、不頂風雨、每遇冷熱必致生病。

此　外父母不應以父强母弱的手段來應付、以致使其在父親不在家的時候便對母親大發威風、容易使孩子學壞的地方應立即遠離、偶染惡習應切實使其改悔、平常勿使其手中經濟寬裕、不要借『紅眼白爪』來做管教力、而選擇學校、選擇乳媽上也應注意勿懈。·沙辰。

怎樣尋找？——大家庭的快樂

·箴·

我覺得社會上的事情、許多是矛盾的、就以家庭制度來說、中國多半是主張大家庭制度的可是報紙上又常常登有父子脫離關係的廣告、這是甚麼緣故呢？既然主張大家庭、而彼此不睦、整日過着爭吵的生活、有何益處呢？所以我認爲不主張大家庭則已、既主張大家庭、就應大家和睦、尋找大家庭的快樂、茲將大家庭中主要人物應有之態度列下：

父　母與子女——父母可說是一家之主、爲事應以「主」之態度處之、但不可無諒情、對於子女在範圍內不應監視過嚴、不可妨礙子女的個性發展、因爲青年人是富於冒險性的、教訓子女時、不可施威嚴態度、應用規勸解說的方法、不可重視子女的形式像徵、否則容易使子女對己起虛僞敷衍之心、以上是父母對子女應有之態度大概如此、子女對父母當然以「孝」爲主、此是人所共知的、不可以老人言而爲廢言、或以爲發牢騷、此是一般青年人所愛犯的、總之子女對父母、只要不出範圍、自己努力於自己的前途、爲父母者即認爲是孝子了、這是父母慈心之自然的表現。

夫　妻——夫妻在家庭中要算是最重要的份子、要想夫妻和睦、遇事必須彼此諒解、不可過於玩笑、需要互相給予精神或物質上的安慰、可以增加感情、尤其是做妻子的、丈夫在外作事、非常辛苦、回家後得些安慰、確能補充其辛苦、更可以引起努力於事業的興趣、夫妻間應有之態度大概如此。

兄　弟——社會上兄弟不睦的太多了、尤其在結婚以後、這是甚麼緣故呢？首先應注意的、就是彼此不可懷疑心、更不可有私心、勿聽枕邊之言、大凡兄弟之不睦、多起于妯娌之不和、所以想要兄弟和睦、先使妯娌和睦才行、要想如何使妯娌和睦、請看下段。

妯　娌——要想使妯娌和睦、似乎不大容易、因爲彼此血統不同的關係所致、但是彼此應有什麼態度呢？第一彼此工作上應合作、不可懶惰、不可有嫉妒心、彼此恭敬、更不可暗地互相批評等、此是妯娌不睦之一大因、如是雖不能達到目的、但至少不致於到爭吵地步。

以　上幾項是大家庭中各人必有之態度、大家庭中各人有了這樣態度、那家庭中從何處爭吵呢？何愁不發展呢！所以我認爲大家庭——蒸蒸日上的大家庭——是比小家庭快樂、有興趣、家庭中的朋友們、以爲如何！

小常識

◇滌栽莨污◇　以清水刷之往往勞而無功、若于水中加安母尼亞少許、則塵垢立去、有起舊回新之效。

硼砂之用途極廣

王仁傑

硼砂之日常用處爲當作醫藥以治喉痛及治口瘡等、然除此之外、更可用於種種家庭工作上、茲述之以供一試。

一　防腐：硼砂可以保存肉類、牛乳、牛油以及各種易於腐爛之食物。夏日酷熱、各種食物更易腐敗、則硼砂殆爲不可少者。我人若取少許硼砂溶於水中、能令水清潔變軟可供飲料烹調洗滌及各種日常用品、又用以洗麻能使麻潔白、故社會人仕常用以洗面、蓋不但使面白嫩、且有去油消毒之功也、又能殺除害蟲、然對人及家畜則無害又可用以洗小兒之頭部及滅除臭氣等、又如溶化於水中、以洗牙、則牙齒及齒齦均得其益。

二　擦洗：將硼砂溶化於熱水中、及冷、則此溶液可用以擦洗各種玻璃器具或磁器等、能令其光亮異常、絕非常法所能及、地板上如用硼砂水洗刷、能令各種有害之虫蟻之立斃。

三　殺蟲：將硼砂研粉洒於有害蟲之地、則此種可厭害蟲可立即消滅。

四　烹調：先加硼砂數格郎姆於茶叶未泡之前、能令茶味變美。用硼砂代蘇打或炭酸鈉以烹調蔬菜、能令味變美、又能保存其原色及使之柔嫩。又如生食之菜、先用硼砂溶液浸過再食、則菜脆而味美。

五　洗濯：用半磅硼砂於十加倫之熱水中溶化、則此溶液可用以洗衣、先將欲洗之衣、浸於此液中一夜、至次日晨再略加硼砂而煮沸之、如衣上脂污不多不再加硼砂亦可、如此、則衣潔白矣。既省肥皂、又免人工、如受傳染病者之衣服、以硼砂溶液洗之、可以消毒。又一茶匙之硼砂溶液、與每品脫之小粉混合、乘熱時用以漿刷麻布、漿後再以熨斗熨之、則麻布增硬光彩倍加。

六　洗兒：用溶化少許硼砂之水洗兒、則於小兒皮膚極有益、若用以洗髮及去頭垢、則以硼砂一小包、溶化於一品脫之熱水中洗之、洗後須再用冷清水洗之、而拭乾。

救吞金法

以韮菜入鍋使輭、取出後加麻油調之、令吞者食之、須靜臥則不出一日韮菜裹金由大便而出。

本刊絕對公開、凡以討論家庭問題及介紹家庭各種常識之文字見惠者、無不竭誠歡迎、一經登載、酬金從豐。（來稿務請書明本刊字樣、欠資不收）

夏日可口的幾種菜飯

時常盛暑、吾人週身毛孔洞開、汗液頻出、因之水分需要、較他季爲多、兼之臟腑膨脹、消化力減退、遂至每日飲多食少、是以吾人於此際、對於飲食、應特別注意、稍一不慎、即罹疾病、對於一切魚肉等、應行避免、而每餐最好以清淡爲宜、尤佳、蓋各種蔬菜、既富有水分及養料、而尤有潤腸胃之功效、較之肉食之害多益少、而代價又經濟、一舉三得、家庭中不可不注意也。

◇黃瓜拌豆腐◇　將生黃瓜洗淨切絲、與豆腐相拌、加食鹽末、及香油、俟片刻食鹽化解、食之微鹹、以之佐飯味極美。

◇素拌粉皮◇　拌粉皮、爲夏季清涼菜品之一、分葷素二種、葷者係以肉湯之滷、加各種菜碼相拌、而成、素者、係僅以蔴醬、黃瓜、醬油、醋、鹹胡蘿蔔末、拌成、較葷者稍經濟也。

◇羹鹹茄子◇　將大茄子切爲斜塊、置日中微晒稍乾、放於鍋中、加醬油老黃豆同煮、俟熟取出、置碗中、另炸花椒油傾入、再加香菜末少許、涼食之另有美味。

◇拌老虎菜◇　法以大茄子、用白水煮熟、或蒸熟、俟涼搗爛成泥、加入醃韮菜末、及香油、與食鹽即可食。

◇拍黃瓜◇　將整條黃瓜洗淨拍扁、切碎、加蒜末及醬油、香油、同拌、味甚佳、可代鹹菜。

◇醃苤蘭◇　購大脆苤蘭切成絲、用新汲井水浸一時許、將水控去、加香油、食鹽、醋、醋、香菜末、拌勻食之清脆涼爽。

◇素炒芹菜◇　芹菜切段去葉、將香油放鍋中、俟油沸、將芹菜洗淨放入炒之、俟熟、加醬油辣椒即成、餘如炒苤蘭、炒扁豆、皆用此法、不喜食辣者、勿放辣椒。

◇炒三鮮丁◇　將黃瓜及鹹水芥切丁、加鮮毛豆同炒、俟熟加鹽少許、涼食極適口。

◇拌茄泥◇　購大茄子一個、放於相熟之燒餅鐺之鏊上、燒熟、去糊皮、涼後搗爛、加醬油、蔴醬、醋芥末食之、甚滑膩。

◇荷葉粥◇　用白米熬粥、俟將熟、用鮮潔之荷葉一張、急覆之、俟粥涼、去荷葉、則粥已變綠色、而有荷香、加白糖少許、飲之頗覺香沁肺腑。（荠子鶴）

中發號飲冰室

快來飲冰吧！

本號特聘高等技師專製各種冰淇淋冰啤酒汽水等兼售中外烟酒各色罐頭水菓雜貨食品俱全如蒙惠顧或電話通知隨呼隨到

本店主人啓

地址山東路八十五號　電話六二四號

出租

載重汽車

青島武定路三號　荒木洋行　電話五二〇一號

滄口大馬路五十二號　荒木洋行滄口出張所

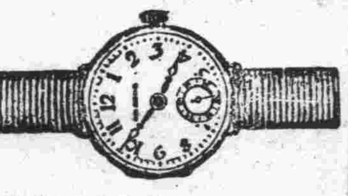

男人手表六元八元至廿元
女人手表十二元至十八元

鐘表寶石眼鏡　貴金屬裝身具　銀器錫器各種　紀念盃徽章　蓄音器音譜　雙眼鏡寒暖計　白金金銀細工製作

近江洋行　青島山東路　電話二〇三六

禿頭發髮　光處生毛

□田中醫學博士靈方
□說明書免費奉贈

日本田中醫學博士所創設『富美納音』生毛發髮效果極靈、且防髮毛脫落、浮皮紛生等症、即頭髮、眉毛、鬍鬚稀薄、臨毛、陰毛缺乏之人、用本藥劑雖弱小之毛亦得濃長、擦髮根、薄毛變濃、又患禿頭病、脫落之髮時、擦之

長髮生毛　富美納音

用本藥、即可殺滅病菌、止脫毛、凡有防髮顯著之效、●禿頭生毛●眉毛稀薄●未老先禿●男女應有毛處不毛者、速擦用本藥使毛髮生、遲若知言之不謬

富美納音藥價　五角、九角、一元六角、三元、五元五角、郵費四角五分

（各埠藥房皆有出售處）

東京藥院　大阪赤十字病院前　電話天王寺三五五六番　振替大阪五〇八一八番

東京藥院　日本東京芝區田村町　電話芝一八七四番　振替東京三一八三二番

×假冒充塞、惠購指名、富美納音（フミナ）爲荷×

營業科目

特聘高等技師修理油漆汽車
經理美國赫德生及地上飛牌汽車並飛得祿牌貨車東及美地安牌船輪
專售各種汽車零件材料俱全

大美汽車行　青島湖南路四十號

電話　四三三三　四三七五
材料部電話四七二六

廣告

收買弗石　若有弗石不論等級之上下高價收買

批發　洋灰　各種玻璃　五金機器

三菱公司代賣店　青島奉天路二七二　旭商會　電話四七六七號

歡迎　駕臨

映像明朗　晝夜攝影

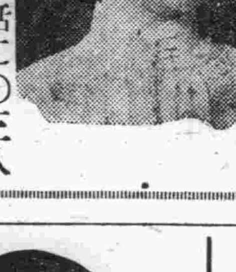

青島山東路電話二〇三八　高橋照像館

本市唯一的娛樂場所

「清蓮閣茶樓」

今日正式開幕

大鼓書場　經濟西餐　衛生冷飲　各種名酒　光臨指導　竭誠歡迎

地址濰縣路二號　前百花村舊址

施用合理的化學肥料　獲得無上的優良豐收

金元牌豐殖肥田粉
日輪牌硫燐安肥田粉
扇面牌洗衣肥皂

品質優良價廉適銷於鄉村爲此招聘山東各縣經理有意推銷者　請至

山東省總經理　木下商店出張所　青島　館陶路二十五號　電話二四三一番　三六九八番

青島日本醫師會

醫院	科目	地址	電話
博愛醫院	外科　皮黴科　齒科　口腔外科	聯城路	電話三七〇二
富田眼科醫院	眼科	東阿路	同　三六一九　六三七六
若槻醫院	內科小兒科　皮黴科	德縣路	同　四六〇四
野見山產婦人科醫院	產科婦人科　外科性病科	禹城路	同　六七四七
松村醫院	內科小兒科　皮黴科	無棣路	同　三三四〇
好生堂醫院	內科小兒科　耳鼻咽喉科	樂陵路	同　二二九三
山東醫院	內科小兒科　X綫科	夏津路	同　五五七〇
神內醫院	內科小兒科　花柳科X綫科	德平路	同　四七五七
廣瀨小兒科醫院	小兒科　X綫科	鐵山路	同　二八二九　五八五九
鈴木醫院	產婦人科內科　小兒科性症科	本院新泰路　分院臨清路	同　三〇〇九　二〇〇一

嬾儒出占大六壬課

五月二十新訂時間

星期一二三下午五時半至九時
星期四五六上午七時至九時下午一時至七時
星期日上午八時至下午七時

最近占驗：山東路吳君於昨五月十六號下午以一八字囑看及將本命本年斷出中多墜釵脫餌之句吳君始稱命係女命並請詳看本年遂又斷出本年壽限堪虞內有「居室有如荒草墓」之句吳君拍案稱奇聲明此命係其夫人八字現已於最近逝世云云噫嘻數理見機良可畏也

硯設陵縣路五十五號樓上

潤例：問事，每課一元　占命，本命五元行運每年二元

本號新到大批自行車及零件零售批發價目便宜

青島　同泰車行　膠州路一四四號　電話五二五一　三八一四

五金　工具　機器　油漆

大阪油漆公司總代理店　橫山洋行　青島益都路三十五號　電話三九七五號　四四六六號

嶗山晶石眼鏡老店

本店自造嶗山茶墨水晶新式眼鏡歷史悠久經驗宏富平光近視老少花鏡凸光凹形鏡片式樣繁多不及備載物質精良養目効力偉大定價特廉不合回換饋親遺友是高尚禮品

△外埠函購惠款即寄▽

緊要聲明　本市及外省小號原無分號並代理處屢有冒充小號名義以假混眞者請各界認明小號招牌仿單庶不致誤

青島即墨路西首五十五號　三山誠眼鏡老店啓　電話五八六三號

法商安全保險公司啓事

本公司爲法國官商合辦最巨大之保險公司凡所發出保險單俱有法定之準備金以爲被保人之切實保障資本總額四千萬法郎公積金八千五百萬法郎開辦始於西歷千八百十九年營業迄今已歷一百十九年在歐西各國可稱最老最可靠之保險公司辦理各種保險計有水險火險汽車險運輸等險在華經營有年信譽卓著辦事敏捷久爲各界稱便茲爲推展營業起見在青島設立分公司聘請楊建五君爲經理如蒙惠顧請逕與楊君接洽可也

公司地址高密路六十二號內　電話四七三二一號

華中電氣通信會社 月終開成立會

資本總額為一千五百萬元 組織大綱及職位大致決定

上海二十六日同盟電　華中日軍佔領地區內之電信、電話復興工作其應急的施設、已由最近設立之華中電信公司進行、日前計劃中之會社組織、定三十一日舉行、華中電汽通信株式會社之創立總會、其要綱如左：

一、資本金、一千五百萬元。

一、出資者、中國方面以既設之通信施設、現貨出資五百萬元、日方現金出資、一千萬元。

一、日方出資之分配、華中振興會社、六百萬元、民間二十一社、四百萬元。

一、社長副社長各一名(暫不委任)、常務董事三名(內華方一名)、監察人二名(內華方一名)。

一、日方內定常務董事兼總務部長富田義、常務董事兼技術部長高山諧三。

天津商品市價 漸有平靜傾向

日華商家努力振興輸出 因降雨過多新棉收穫可慮

天津二十七日專電　天津之商品市價、因通貨不安、六月上旬起、急於換貨之情形、最近法幣稍覺安定、似有平靜之傾向、然對英依然為九便士左右、遂發生集中外幣之現象、因此華北方面、由第三國之貿易、引起外國商家之跳梁、另一方面、最近日金集團內輸出之統制、天津市場、受重大之打擊、目下對於前途、不易豫測、目前商談其對策、准戰時經濟體制下之華北為協力日本之物資總動員、與積極的振興輸出、故日華各商家、多角度努力經營、又日方對華綿製品限制輸出之結果、鑑於華北方面綿製品需要、及供給之逼迫傾向、在華之日本紡績同業會、以華北自給自足為目的、開始實行積極的擴充策略、二十六日之商品別類、及市價如左：

▲棉花　西河美棉、五八元五角、山東美棉、五七元、西河棉、四七元、因價格較高、向日本內地紡績之輸出、幾陷於杜絕之狀態、製成之貨物、頗感有利、故現地及上海紗廠方面、依然買氣頗盛、又日來降雨過多、新棉之收穫頗堪懸念、市價繼續不動、現在天津市中儲存之棉花、雖達三十四萬袋記錄的大量、但自內地交貨者、似告一段落、而此後天津出貨者、亦恐減少。

▲綿紗布　十全(十七支)二九一元、水月(四十二分之二)四二五元、五福細布、一三元五角、御華園、一五元、夏季不景氣時期內、商業頗少、復加市中投機商人屯貨甚多、故市價示低。

▲人造絲　帝人、二八五元、

▲麵粉　綠三菱、五元六角八分、寶船、五元七角八分、

日和歌山縣 工業製品

將向華北推銷

天津通訊　曾參加上次華北綜合樣本市之日本歌山縣貿業界、鑒於湯淺醬油公司製品、人造纖維、煖爐、棕脚墊製品、及本村製品等之成績比較良好、故今後決以上述之物品、傾注全力對華推銷、如高野口街之特殊人造纖維製品是具有將來異常發展性、且爭有防寒帽用之人造絲黑地原料、該原料業已向滿洲推銷進展、雖當地工業界亦能與之對抗、又關於其事特產之圓木材、由於當他代表業百二三十家之運合交易、亦頗有望、然因暫時運送關係頗為困難、又紀州棕梠工業公會之棕梠製品及長廊之棕帚亦有可望之進展、然從來該縣一般之對華貿易、因地經鄰接大阪、均經大阪之批發家、施行交易、然最近因縣內產業勃興、生產過剩品、擬直接向華北市開關地盤、最近該縣物產販賣斡旋所天津分行開設以來、已節節收獲效果云。

維新化學 天津工場

預定九月中 一部可開工

津訊　帝染系維新化學工藝天津工場、雖機械設備等均設備終了、因由本國帝染輸質等原料之輸入極難、故今秋開工將極困難、只硫化曹達一項、原料在華北尚能備辦、九月中預定一部開工、以二十八人左右之人員、預定月產一萬八千餘斤、只以此數量之生產、實不能期待硫化黑顏料向大量生產邁進、而發揮該工場之機能、担當販賣之三菱商事方面、亦正專心研究促進原料入手之方策云。

海關進口稅則(四)

自六月開始施行

(五七五)馬口鐵面盆、甲、徑不過三十四公分二、每羅五〇。乙、徑過三十四公分、每從價百分之十五。

(五七六)磁器(科學用或科學用磁器不在內)每從價百分之二十五。

(五七七)搪磁鐵器、面盆、碗、盃、有耳盃、甲、徑不過十一公分、每打〇、一六。乙、徑過十一公分、不過二十二公分、每打〇、一六。丙、徑過二十二公分、不過三十六公分、每打〇、五一。丁、其他、每從價百分之十。

(五七八)未列名搪磁鐵器、每從價百分之十。

(五七九)厚玻璃鏡片、甲、每片不滿十分之一平方公尺、未磋邊、每從價百分之七、五。乙、每片不過二分之一平方公尺、(一)磋邊每平方公尺二、二六。(二)未磋邊每平方公尺一、八二。丙、每片過二分之一平方公尺、(一)磋邊每平方公尺二、四七。(二)未磋邊每平方公尺二、〇四。

(五八〇)厚玻璃白片、甲、每片不過十分之一平方公尺(未磋邊)每從價百分之十五。乙、每片不過二分之一平方公尺、(一)磋邊每平方公尺一、六一。(二)未磋邊每平方公尺一、五〇。丙、每片過二分之一平方公尺、(一)磋邊每平方公尺二、四七。(二)未磋邊每平方公尺二、〇四。

滿中央銀行 在津設分行

九月可開幕

天津通訊　滿洲國駐華通商代表部天津辦事處、自本月十五日、開始辦公以來、連日工作、多為出入國境之查證簽証事宜、至於通商、經濟、貿易等事宜、亦正著手辦理、茲悉該處近受滿洲中央銀行之託、協助滿洲中央銀行派來天津之代表、籌備組織滿洲中央銀行天津分行、查滿洲中央銀行、鑒於滿華經濟之重要、在臨時政府成立之初、即擬在京津兩地、各設一滿洲中央銀行分行、辦理發行、兌換、匯兌等業務、截至現在、始告具體化、據聞天津方面、關於勘覓行址工作、已有結果、即在日租界內、依該行在津人員之意、頗屬望日租界旭街、闊口街轉角之樓房、經與房主接洽、租用條件、大致接近、待請求總行之認可後、即行鳩工修理、預定至遲在本年九月間、可望正式開幕、據銀行界消息、滿洲中央銀行雖在華北尚未組成分行、但該行紙幣在華北之流通額、已達相當數目、因京津神經濟之穩固提攜、並期待其互助以求滿華銀行錢業界之合作、在流通及掉換方面、極為圓通、此次該行在京津組設分行、銀行界方面、自必貫澈協力精助云。

九江陷落消息到滬 外幣價低落

因持法幣者多購買外幣

上海二十七日同盟電　本日之匯兌市場開盤後、忽得九江陷落之消息、持法幣者爭相購買外幣、漸次低落、午前九時四十分左右、賣價對英八便士三十二分之二十九、對美十八美元四分之一云。

黨府系四銀行法幣 發行額數激增

六月末為十七億二千七百萬元 創法幣發行最高新紀錄

上海二十七日同盟電　據漢口來電、發行準備管理委員會第三十一次調查、六月末黨府系四銀行法幣之發行額、十七億二千七百萬元、較前月更激增二千二百萬元、為法幣發行之新紀錄、各行六月中之發行額如左：(單位百萬元)

中央銀行　四九〇、
中國銀行　六五三、
交通銀行　三二二、
中國農民銀行　二六二、

北京附近大雨 門頭溝煤鑛

多被水浸不能出煤 損失情形尚未查明

北京訊　正在進行整頓之北京附近、門頭溝煤礦、近因連日霪雨之故、突受意外打擊、較大煤礦計為中英、中興、宏福等十餘處、近日因該地霪雨連綿、復值山洪下流、各礦之坑、多被水浸、其損失情形、現尚未全部查明、大概不能繼續出煤者、約佔三分之一、一部停工、一部尚能維持出煤者、亦佔三分之一、現在大小礦窰、均一致努力礦坑抽水工作、但門頭溝小礦、泰半均無電磅抽水設備、因其平日挑掘、悉賴人工、故一旦坑內浸水、立感宣洩困難、至各礦平時產量、每日約為兩千五百罐、合一千餘噸、目下則約減產半數、但各礦存煤、尚有一萬餘噸、等待車皮運輸云。

日美棉布協定 續延一年

雙方意見一致 八月一日實行

華盛頓二十六日同盟電　美國國務院、日前與日本大使館間、進行七月末期滿商對菲列賓日美綿布輸出紳士協定之更改交涉、最近兩者之意見、已趨一致、決定八月一日起、該協定延長一年、本日國務省發表此旨云。

青島交通會社 正式成立

任增永省一為該社社長

大連都市交通株式會社、及華北汽車公司、各半額出資、準備設立中之青島交通株式會社(資本金二百萬元)、對於設立之手續業已完畢、定二十八日午後七時、設「披露宴」於太平路大飯店、又該社長任命滿鐵幹部增永省一氏云。

華北華中兩會社 股票分配已決定

殘留之一成即着手公募

東京二十七日同盟電　華北華中兩會社股票中之九成、已由發起人及贊成人分配認購、大體業已決定、所殘留之一成、被一般公募者、為華北開發三十五萬股、華中振興十萬股、自下月三日起、至五日止、為申請時間、着手募集、兩社之第一次收款、每股(額面五十元)收十元五十錢、付款日期為九月十三日、又兩會社自十一月起、開始事業云。

內外市況

(七月二十七日)

本市市況

◆生油生米現貨
生米大粒共成 800包 10·20
◆生果共成 900包 7·00
生油共成900簍19·20

◆棉紗現貨
32支
八馬343·00 成交2件
寶來高344·00低343·00成交3件
寶船345·00成交5件
豐鳥345·00成交2件
20支
藍鳳高308·00低307·00成交6件
水月299·00成交2件
仙桃高298·00低297·50成交8件
16支
藍鳳290·00成交4件
仙桃285·00成交2件
共成交34件
龍頭細布12·35成5件
彩球細布123·25 12·30成交13件

◆棉紗期貨

八月期	前場
開盤	305·00
最高	305·75
最低	299·50
收盤	300·50
成交	1550件
八月期	後場
開盤	299·00
最高	300·00
最低	297·00
收盤	299·50
成交	1430件
九月期	
開盤	304·50
最高	304·50
最低	301·50
收盤	304·50
成交	20件

◆生油期貨

八月期	前場
開盤	20·40
最高	20·40
最低	19·70
收盤	19·70
成交	35車
九月期	前場
開盤	20·30
最高	20·30
最低	19·75
收盤	19·75
成交	21車
八月期	後場
開盤	19·65
最高	19·80
最低	19·55
收盤	19·70
成交	26車
九月期	後場
開盤	19·75
最高	20·00
最低	19·75
收盤	20·00
成交	5車

海外市況

◆倫敦銀塊

現貨	19又8分之5
遠期	19又2分之1

◆倫敦金塊
141·04

◆紐約匯兌

對英	4·92又8分之5
對日	28·47
對華	18·68

◆美國棉花

現貨	8·79
十月	8·69
十二月	8·75
一月	8·78
三月	8·83
五月	8·87
七月	8·90

◆印度棉花
白路去

七八月	156又4分之1
四五月	170又8分之5

阿姆拉

七月	落
12 1月	152又8分之5

平果而

七月	落
12 1月	129

◆市俄古麥

七月	67又8分之5
九月	69又8分之5
十二月	72又8分之3

◆大阪棉花 前場開盤

七月	落
八月	53·25
九月	53·50
十月	53·75
十一月	54·60
十二月	54·80
一月	55·00

◆大阪人造絲 前場開盤

七月	86·90
八月	87·90
九月	88·00
十月	87·70
十一月	87·50

◆大阪綿絲 前場開盤

七月	落
八月	201·90
九月	200·10
十月	190·10
十一月	196·60
十二月	196·90
一月	196·50

◆大阪棉花 前場收盤

七月	落
八月	—
九月	—
十月	—
十一月	54·75
十二月	54·75
一月	55·60

◆大阪綿絲 前場收盤

七月	落
八月	200·60
九月	199·40
十月	197·00
十一月	196·00
十二月	195·90
一月	195·60

◆大阪人造絲 前場收盤

七月	86·80
八月	87·60
九月	87·80
十月	87·90
十一月	87·50

◆大阪綿絲 後場開盤

七月	落
八月	201·90
九月	199·80
十月	198·40
十一月	196·80
十二月	196·80
一月	196·90

◆大阪棉花 後場收盤

七月	落
八月	53·25
九月	無市
十月	—
十一月	54·60
十二月	54·75
一月	55·45

◆大阪綿絲 後場收盤

七月	落
八月	202·00
九月	200·00
十月	198·80
十一月	198·20
十二月	197·80
一月	197·20

◆大阪人造絲 後場收盤

七月	落
八月	87·60
九月	87·50
十月	87·70
十一月	87·10

大阪棉花後場開盤及人造絲後場開盤均未到

耀宗醫院優待貧病的新運動

敝院診病向主價廉藥費完價低廉診者莫不知之特用最新藥品受診者可早日恢復健康此啓

專治小兒科　婦女科　耳鼻咽喉科　花柳科　梅毒　下疳　白濁　橫玄　秘尿器病科

淋病　白濁淋濁刺痛流血用德國發明化學治療功能消炎止痛收效極其迅速倘若慢性白濁或淋濁性之併發症如關節炎膀胱外炎睪丸炎攝護線炎橫玄等均以最新特效電化針藥合併療法使淋菌完全消滅病痛立除一週後可用顯微鏡化驗證明根本治愈永不復發並保證生育無妨礙

梅毒　無論一二三期如遇身起骨斑節酸痛爛鼻穿頂頭髮脫落梅瘋癲內臟壞爛眼耳聾除用六零六九一四注射外又輔以最新發明泌劑等療法均能於短期完成除根及請最專家驗血永無後患

下疳　生殖器紅腫潰爛有軟性硬性二種之分硬性下疳即梅毒初期軟性下疳為局部潰爛之惡瘡俗名臘燭瀉採用法國最新特效無論療法能於最短期內根本痊愈

橫玄　橫玄魚口大都隨梅毒白濁下疳等症而起初患者於大腿內側(即兩胯間)發生一種痛疼之硬塊(若起因於梅毒者大都無疼痛)此即所謂橫玄此後逐漸脹大疼痛發熱步履艱難終至破濃潰血淋漓恰如其狀魚之張口故有魚口之稱實即橫玄之潰爛本院醫治不用開刀採用歐美最新發明注射療法於最短期間能作結核消散全愈

地址滄口路六十三號　電話三〇二一四

林予聖大夫

專治　內科　小兒科　皮膚花柳科

診例　門診免費　出診市內三元夜間加倍

花柳病　急慢性淋病　各期梅毒　下疳　橫痃　第四性病　限短期斷根　永不復發

注射費　德國六〇六　三元　黃色素　一元五　清血針　一元

服毒救急檢驗血液預防注射新法治療包皮過長

注意　本醫師對於素稱難治之淋病，有絕對特效治法，保證七日治愈，確有把握

產科女醫師周君言　接生費七元　難產另議

診療所黃島路上頭三號(靠近平原路)

三菱公司

營業課目

花生米　花生油　花生餅　棉花子　小麥
麵粉　化學肥料　煤炭　玻璃　白糖
海產物　紡績　鹽　機器　各種
機器　小型汽車　染色　諸機器　各種
金屬　棉布　人造絲　汽車　皮帶　電線　化學工業藥品
月星牌皮鞋　其他各種雜貨

三菱海上火災保險會社代理店

電話　大班用　三五二九　庶務煤炭雜貨　二八二八　機械雜貨　二九四　保險雜貨　二七四
穀肥　二四七七　會計　二九四三　庶房　四五六四　四六〇六

館陶路三五號

貫海醫院

專門眼科

沙眼朦眼雲翳遮睛　瞳神散縮視物不明　風火腫疼各種眼疾　手術後五分鐘立止痛苦

星期日停診

樓下特設花柳科

急慢淋濁　先後梅毒　軟硬下疳　魚口便毒　橫玄等症　負責保好　善割包皮過長　不誤工作

院址平度路十二號

貫海醫院

第一公園銀杏路 公園飯店

電話四七五五六

本店特聘名師精選歐美大菜價格低廉素為中外人士所贊許值此夏風送暖櫻花怒放之際各界士女遊園之暇請至敝店憩息無限歡迎

公園飯店謹啓

清和小兒科醫院

科目　統治小兒科各種病症

時間　上午八時至下午四時

院址　湖南路西頭七十號

院長　張子惠

光華診療所

主治　外科　花柳科(手術敏捷)　內科　眼科(藥費低廉)

本院檢驗體格儀器完備

特別優待均收半價(五角)

院址即墨路二十七號傍門

李瓊香鳴謝啓事

啓者鄙人舍表親孫喜、黃驛人、幼孤家貧、但天賦聰敏、而性喜蔬歎、惜無力求學、不得巳來本市洋服店學藝、因師傅殘暴、無辜受責斥者屢屢、以是之故、憂鬱塡胸、日積月累、迨四年出徒、已百病叢生矣、悉始在右胸結核、繼又在右類結核、因彼孤身在青、余責無勞貸、嘗送往鐵路醫院就治、據內外科諸大夫、嗇斷為肺結核、就診一月有餘，病苦未減、因友人介紹，復往就熱河路吳大夫診治、亦斷為右肺結核、無治之症、後乂就海滑醫院求治、據院長診斷、亦謂右肺結核、服樂無效、致渠沉痛在抱、苦不堪言、後經同事芮君之介紹、始知有名國醫張百效大夫、因往求治、余因莫測其高深、故不言病之因果、只言腹疼、孰意張大夫就脈診斷、如洞見肺腑、謂腹疼是標、肺病是本、純係憂鬱氣惱累積所致、余佩其有先見之明、故決心就治、但因舍親孤寒、擬請大夫予以優岬、蒙其假然允納、診金半價、服藥後漸有起色、及今三月、身體巳恢復健康、諸病悉除、舍親有生之年、實感張大夫再生之德、感激之餘、特登諸報端、一以闡揚先生之仁術、一為沉痛待援諸君告、俗語云、荐卜不荐醫、苟非親見、何敢置啄、如張大夫者、實青島不可多得之名醫也、願有病諸君、盡興平來、

鄙人寓黃島路七十六號

先生醫寓觀海一路十二號

診例

門診一元、早九時至下午二時、出診兩元、

下午二時至六時、車費病家自備、舊曆初一十五停診。

有獎儲蓄之特長

人生生財之道、不外兩途、其一為積少成多、其二為以少博多、係穩當之方法、以小博多、有鉅大之希望、然有希望者、決不穩當、嘗如各種彩票、苟得中獎、希望誠大、假使不中、無論購之數十年、永無分文收回之日、而穩當者、又無鉅大之希望、嘗如銀行、或其他機關之儲蓄、儲期已滿之後、祗有本金與利息、而無特別之獎金、是穩當與希望、二者不可得兼、其得兼而有之者、惟此有獎儲蓄、本會創辦迄今、已二十六年矣、信用素著、儲金日多、股本款項、皆有保障、到期還本、決無障礙、而且每月特獎、已逢二萬五千元、其餘頭二三四附末等獎、其數又復不少、是本利之收還、既極穩當、而得獎之希望、又極衆多、不特他種之儲金方法、所不能及、且遠非其他有獎儲蓄可同日語也、即使不能得獎、滿期可領回全數會本、外加紅利、欲積少成多者、不可不來儲蓄、欲以博多者、尤不可不來儲蓄、七月份開標、定於七月十五日、在上海總會舉行、於七月十四日以前加入會者、即有獲得鉅大獎金之希望。

青島　萬國儲蓄會

星醒醉客大相士

命相專家

能知你父母存亡兄弟幾位妻妾賢愚子女多寡過去吉凶未來禍福

判斷你買賣盈虧商賈利鈍軍政陞遷謀事成否處世立身一切難題

瞭然你姻緣順逆戀愛真偽心腹隱情宜進宜退家庭變遷環境美惡

解決你目前愁慮隱憂合怨朋友忠奸疾病吉凶終身結局富貴貧賤

已過未來泰否能以片言論定各界同胞士女請速前來問津

俾君趨吉避凶不致誤踏險地

◆時間上午八點至下午十點風雨無阻

現寓北京路中華棧三樓上三十五號候教

◆談相減收一元◆卦資暫收四角◆來賓靜默一分鐘◆就知你心腹來意

霍康醫院

治療科目　外科內科婦人科小兒科神經科皮膚花柳科檢驗科及一切大小開刀手術等備且有手術室產室及一切住院設備

門診時間　每日午前自九時半到十二點午後自二點半到五點半星期日停診急症不在此例隨請隨到

地址　龍口路十三號東方市場對面

產婦科女醫師生如鋒

院長醫學博士霍哈拉其金啓

電話六六六九號

大青洋行本行

青島冠縣路三號　電話二〇二一、二〇二一號

冠縣路五號零售部　電話五七二四號

奉天路六十一號東鎮支店　電話二一五〇二號

支店　大連　濟南

營業科目

五金部　五金機器黑白鐵管鐵板絲紡織礦山鐵道用品洋灰油漆自行車及各種零件建築材料工業材料

雜貨部　各種香皂各種化粧品各種花布各種白粗細布洋針殺蟲藥水各種雜貨

土產部　生油　生餅　吧田粉　麵粉　白米　砂糖　麩皮　棉花　落花生　各種雜糧

復興建築用材 濱恒木行

(在庫豐富)

事務所　青海路十七號

製材工場　昌樂路一號

電話二零一四　二四三六番

本市男女兩中學 報到學生踴躍

八月底考試九月初開學 校長教職員刻在遴選中

小學民教亦在積極整頓

治安維持會教育科對於本市教育之恢復、進行不遺餘力、故成績頗佳、該科決定於暑假後恢復男女兩中學、並自本月一日起開始學生報到、定八月底考試、九月初開學、自七月一日至昨日止、報到之學生極爲踴躍、現正招標修整校舍、暑假後開學當不成問題也、記者昨訪晤教育科陳科長、詢以男女中學籌備情形、及下學年關於民衆教育、小學教育等進行計劃、茲分誌如次：

恢復中學

男女學生報到者、截至今日止、計男生二百零四名、女生一百五十五名、以現在報到人數估計、每校可各開六班、初中一二三年三班、高中一二三年級三班、不過現在有一點値得考慮者、卽初中一年級學生人數過多、如高中三年級學生恐太少、人數不足十人甚難開班、男女生又不能合校、是故關於學生報到期限、雖定本月三十一日截止、亦將因而寬限、凡在考試前均可報到也、然而初中一年級人數多、可開兩班、改爲七班、至於校舍現已招標修整、投標者共十六家定於本月卅日午前十時在本會開標、開標後卽行開工、貴州路男中校舍工程較繁、朝城路女中校舍工程甚輕、女中校舍除朝城路小學原址外、現並將民衆教育館劃爲女中、則女中校舍亦足用矣、現在男女中之籌備事均由本科辦理、至於校長人選及教職員等現均未定、正在遴選中、俟八月底當可決定也。

添設小學

關於小學、市區現已有五處、暑假後擬將齊山路小學校址收回、設立市立小學、此小學設立後、北京路小學當可不致再行擁擠、此外尙有計劃、除設法恢復小學校外、再視東鎭小學如學生再行擁擠時、卽將順興路分校改爲單獨小學、俟市立男女中學開學後、如有空閑課室時、卽在該兩校各設立附屬小學、如此西鎭小學亦可不致過爲擁擠也、至於鄉區小學則亦盡力進行也。

民衆教育

至於本市民衆教育、前有之民衆教育館、其地址既不適中、其設備亦均被毀、故決將舊址撥給市立女中、將來再另覓適中地點、從新設立民衆教育館、在未設立以前、關於閱報決先設立閱報牌二十處、分佈全市、新民報十二處、大青嶋報八處、又本市圖書館址莒縣路、地點適宜、圖書亦未受大損失、經本科視察後、決定下學期恢復云云。

禮賢崇德兩中學 謀劃恢復開學

因經費關係或變通辦理

禮賢中學以本市中等學校甚少、擬恢復開學、但因經費關係、或僅恢復高中或德文班、現正計劃中、又崇德中學亦擬恢復開學、先恢復初中、如經費不足時、或將開辦小學、現均在計劃中、

中學生登記 將屆截止期

治安維持會教育科、舉辦之中等學生登記以來、在男生方面、以初中一學生登記數最多、且多爲去年暑假市內各小學畢業後之失學者、佔十分五、其次爲外埠特來青登記者、佔十分之三、其餘如禮賢中學、崇德中學、鐵路中學、市立中學、及李村師範等各校學生、爲數較少、在女生方面、登記之學生、以初中一年級者爲最多、過去市立女子中學學生佔多數、其他如文德女中、聖功女中、本市小學去年暑假畢業學生、爲數亦不少、現此項中等學生登記期限只有三日、卽屆截止之期、在青之中等失學學生可速往維持會教育科登記、免失求學良機云、

維持會發給醫院 大量防疫藥品

注射藥一萬二千人份 車站免費注射將滿期

青島治安維持會、爲嚴防本市虎列拉發生、且鑒於津、濟、滬、港、均有惡疫蔓延、惟有本市尙未波及、故對於防疫工作、決努力加强、除對市民給予防疫之普通常識外、如公共飲食處所之衞生設施、尤爲注意檢查其有不淸潔者、決嚴加取締、凡旅客登輪、下火車均需有注射防疫證明書、始能起程、維持會爲便利普通市民之注射、會指定本市私立醫院二十餘家、專爲注射防疫針、以爲旅行證明之用、昨日治安維持會特發給每醫院注射防疫藥品五百人份、共計免費發出一萬二千人份之注射藥品、乃近查各醫院給予之注射防疫証明書、式樣多與維持會所規定之格式不符、或注射藥量不足、如此頗負當局之苦心、今後望各醫院發給證明書時、須按照維持會規定之格式塡寫、注射藥量爲一次完成者、否則不但旅客不能購票起程、而發注射證明書之醫院須嚴厲之懲罰云。又滿鐵方面爲便利赴濟南登車之旅客起見、曾在大港及青島車站設立臨時注射防疫處、限期十日內免費注射防疫針、現截止期近、凡欲去濟南之旅客速前往注射、如逾期不經注射者、決嚴行懲辦云。

荏平路 捕獲慣竊

史永信、年十六歲、臨沂人、住無錫路板房內、無正業、以偸竊爲生、昨日下午五時許、彼在荏平路地方、竊得一日人家門首之皮鞋及衣服一件、甫欲逃走時、被偵緝隊員馬傑將其盤獲、移時失物人楊茂青、住荏平路九號、亦行趕來、當將兩人帶隊訊辦云、

維持會調查 傳染病患者

青島治安維持會、對於防範傳染病、不遺餘力、昨特訓令警察部、大意謂時屆溽暑、一般傳染病難免隨處發生、如果疎於調查、深恐蔓延莫測、事關本市衞生、仰該部轉飭各區衞生警、從速逐戶澈查、對於傳染病患者、務悉數送入傳染病院、予以治療、勿得遺漏有忽職守云云。

雙鶴里妓院 闖入搶匪

搜索無所得 姦妓女而逃

山西路雙鶴里、乃本市下等之娼寮、昨日上午三時許、突有匪人三名、持三號手槍、由北京路之門躍牆入院、向各妓女房中搜索財物、幷無所獲、臨行時將該院玉蘭班妓女玉蘭、及長興班妓女秀玉二人强姦後、由前門逃去、事後經該里賬房人張子功、報告市南分局山東路分駐所請求查緝云、

南北青幫大團結

黃道會長常王春同 張大將結盟

在大飯店盛設祭壇 威儀嚴肅義氣千秋

實現東亞和平掃除不穩份子

中國國內南北兩部、皆有巨大勢力、與國民政府對抗以正義前進之南北青幫大同團結、二十七日南方代表維新政府內政顧問、黃道會長常王春氏、與日軍的一翼努力打倒蔣政權中之剿共第三路軍總司令張宗援大將、結義兄弟之盟約成立、擧行結盟式於大飯店之西館、場內設祭壇、懸掛日華兩國國旗兩方以李壽山中將爲始、各參謀、幹部將校、紅槍會首領張殿卿等參列、張司令、常顧問向中央前進、縣紳秉燭、執禮就席、主盟就席、結盟就席、來賓就席、結盟者向上行三鞠交禮、主盟者記盟書、結盟者互行交禮、三呼萬歲、來賓向結盟者致賀、在嚴肅之禮式中循次執行、常王春氏爲有名之親日家、自武備學堂畢業後、歷任各軍之指揮官、前上海事件時任閘北治安維持會長、及警視總監、遭蔣介石之迫害、亡命滿洲國、在哈爾濱受山口少將之庇護、爲馬車組合長、此次事變尤其顯早赴滬、在白石大佐之組織糾察隊、復結成黃道會、担任會長、充實確立大道政府、實爲產生維新政府先聲之功勞者、乃華中華北親日家之中樞人物、現在黃道會員約有二萬人、努力掃除上海英法租界內之不穩分子、頗得民衆之信望、張宗援大將率領三十餘萬之都下、參加聯戰以來、深得華化之信望、該氏有神秘的故事如下、現在四川省山奧內、享二百餘歲之高齡、今尙矍鑠之老人、四年前在青幫紅槍會發祥地之山東、受神告稱、服從弓長、故張總司令將從來之青幫紅槍會悉參加此次大業、劉桂堂亦贊同此主旨、已爲中將、在王台努力達成其使命、因此兩氏之握手、對於確立東亞之永遠和平、實有重大貢獻。

張總司令談

此次以常氏來青爲機會、主義目的相同之南北青幫得能團結、擬將威海衞、青嶋、連雲港、上海、至香港止、完成一綫、更利用運河努力達到目的、吾等之工作使不穩份子潰滅、進行肅淸工作、將全中國成爲樂土、此後南北一致、澈底的驅逐國民黨、極力造成遠東之和平。

常王春氏談

本人此次因事來青、受張司令之遇知、結爲義弟、愉悅萬分、此後互相携手、努力達到目的、本人現以上海爲主、担任治安工作、努力逮捕英法租界內之不穩份子、十三日爲上海事變勃發之一週年紀念、故非更注意不可、上海爲諸君所深知國際事情非常複雜、事先進行工作之結果、今日不穩份子斂跡、此乃民衆之援助、不勝欣喜、青嶋除張司令以外、尙有青幫之人士、有機會、擬會面、此後以此爲基本、計劃促進日華之親善、及東亞之和平。又昨二十七日午後五時半、在亞東飯店張司令招待常氏盛宴云。

圖卽結盟式紀念攝影

往來膠濟旅客 預防注射限制

必須指定醫院方有效 本市防疫工作益緊密

自虎列拉症猖獗以來、各地防疫機關咋爲防止虎列拉侵入、事態極爲嚴重、由本市赴膠濟沿綫、及濟南一般列車乘客、須持虎列拉預防注射證明書、倘無此項證明者、停止售票、禁止乘車、又領取虎列拉豫防注射證明書者、有左列應注意事項、

一、預防注射證明書必須由指定醫院所發給之適量證明書、（此外一般醫師或藥房發行之證書、一概無効）、

一、施行免費預防注射並發行證明書之醫院卽如下、同仁會青島醫院、滿鐵診療所、

一、爲西行一般旅客便利起見、自本日起、至月底、在青島站及大港站兩處、每日自午前九時、至午後四時止、防疫委員會醫員出張、實行免費注射、並發行證明書。

滿洲國錦州 亦積極防疫

又訊、滿洲國錦州（錦縣）當局、爲防止侵入虎列拉症起見、以後赴該地方旅行者、不問中外人、一律實行檢糞、而對預防注射後未經過五日者、一律强迫在該縣往宿一夜後、始能他往云。

苦力注射後 臂上蓋印記

同仁會及華北防疫部、爲大小港苦力、漁夫、接客脚行注射預防虎疫針、於昨日起分別在大港分駐所、及荷澤路水產組合施行、計昨日因大雨關係、致注射人數不多、大港被注射人共二百一十三名、小港共七十五名、凡注射後、均塡發注射證明書一紙、幷於臂上加蓋一『免疫』印記、以資証明、幷定今日起仍繼續注射云、

事變後之感化所 未受絲毫損失

楚所長經營頗著勞績 惟該所工廠未能恢復

本市團島地方、三面環海、一面與陸地銜接、乃一天然之囚禁場所、青島感化所、自民十八經楚潤軒在該處成立以來、悉心擘劃、努力經營、以致成績斐然、該所成立迄今已近十載、過去由該所受感化而成爲良民、得有謀生技能者、不知凡幾、自事變後、該所仍由維持會令派楚氏整理一切、惟以經費所限、致過去所設之各工科均無恢復之力、記者昨日赴該所參觀、據聞現在所中收留人犯不足二百名、事變後最多收至三百名上下、至人犯之送來關機、係由注院、警察部兩處、其犯人亦有受長期感化者、亦有經判處徒刑後、送由該所拘留、代爲執行者、該所對

犯人待遇

一項、亦頗優厚、每日早晚兩餐、早晚運動兩次、每次在一小時左右、此外並按時放茅、在事變前幷由公家發給衣服、事變後因經費關係只有被褥應用、幷未發給衣服、犯人之衞生事項亦頗過到、每人每月理髮二次、幷有中西醫士二名、常川住所、每有發生疾病者、當卽爲之醫治、故自成立迄今、在該所收留之犯人、甚少因病身死者、每早期二、四六日上午、由楚所長召集各人犯於講堂內作

精神訓話

一次、以期各犯人悔悟己非、知有革面洗心之意志、每五十犯人中擇其知識略高者、爲充組長、管理一組之淸潔紀律等事項、在該所收留之犯人亦不受任何刑具之束縛、而無不能循循守法、因該所楚所長對各犯之精神感化極爲完備故也、且該所以現在情形而論、各工科所不能恢復者、只以各工科之原料成本缺乏故也、至工所用之機器現仍完全存在、幷無

絲毫損失

亦未遭黨府之破壞、因於事變時、該所經楚所長委託萬國救濟會代爲管理兩月有餘、彼時所中人犯、均由萬國救濟會負責食宿問題、是時更名團島難民收容所、是故自事變以迄維持會成立、該所工作始終未停云。

（圖係楚所長對所員訓話時之攝影）

膠路沿線郵包 本月中恢復寄遞

沿線治安愈臻鞏固 民衆自起抗拒匪團

魯東一帶土匪自經友軍肅淸後、已斂跡無蹤、而一般居民對此項土匪痛恨之至、亦多自動防範、故近日以來青濟間之地方治安日趨明朗、而膠濟路沿綫居民多組織鐵路愛護村、以保交通之便利、現在本市郵政局已通知凡膠濟沿綫各站之寄信包裹、自本月中起完全暢通、開始收受、由此可見魯東一帶之明朗一斑云。

陶會仁色迷轉向 代潘秀英告狀

捏稱領家虐待妓女 弄出滑稽風流官司

河南項城女子潘秀英、現年二十歲、不幸在二年前被其夫押在昇平里八十三號三盛班爲妓、三盛班之掌班人、乃會爲妓女今充領家之萬小五、年三十歲、高密人、秀英落水後、生意尙佳、與萬小五情感亦無不洽之處、在今春秀英結有客人陶會仁、二人情感甚洽、陶本一行伍中人、雖對秀英垂青、乃以軍務倥傯故、甚恨離以同處、欲與其贖身從良、而手頭拮据、亦爲憾事、日前陶又來青、流連秀英處、乃與秀英秘議向官方告狀、以便得復自由之身、計定後、陶遂書就一呈文、致警察部、具名潘秀英、僞述身受虐待請求官方援救等語、警察部據呈後、當令飭三分局調査該案始末、以維人道、經三分局王局長將萬小五及潘秀英傳來後、訊問潘秀英所供與呈文許多不符、當承認受客人唆使捏詞告訴不諱、該局以萬潘二人感情既已破裂、誠恐出局再生事端、乃電知妓樓組合蕭恩濟組合長、及崔臨五副組合長到局、令彼二人將潘萬二人代爲調解、當由蕭崔二人將兩造領去、於昨日報告三分局稱、潘秀英情願歸還萬小五洋一百元、此後永久脫離關係、潘秀英因事後生活無着、已由王某介紹入雙鶴里金鈴班爲妓云、該分局據報後、當准予所請、至此一幕熱客代妓告狀之趣劇、始告終結云。

俄國皇教 九百五十週年紀念 舉行盛大祭典

本市千餘名白俄參加 遊行舞蹈情形極熱烈

世界各地白系俄人爲迎俄國皇教九百五十週年、乃自二十七日起舉行盛大祭典、本市由防共委員會主催於金口路白俄人教會、於昨日（二十七日）午後六時舉行跳舞會、今二十八日午前九時起仍於該教會舉行祈禱會、嗣由十一時起參加白俄人約千名、至馬場遊行、幷於馬場假設祭場舉行古式九百五十年祭、至午後九時、又於匯泉咖啡店、開催音樂會、及講演會、幷希望屬於希臘正教之中日教徒參加云。

警察部取締 市民馬路閑步

以便避免危險發生 已於昨日訓令各局

維持會警察部、以本市日趨繁榮之途、人口日益衆多、當此夏日炎熱之時、每於夕陽西下、一般市民多於街頭閑步、亦有一般行人、在馬路上往來、此種情事、因馬路之上車馬輻輳、頗有發生危險之可能、因此該部特於昨日訓令各分局、轉飭交通警察、對於行人不按便道行走、應隨時加以取締云。

各里院門洞內應 懸住戶姓名牌

由各分局督飭辦理 以資便利戶口調查

維持會警察部、以本市各里院門洞、原掛有住戶名牌、以示各里院住戶、及其眞實姓名、俾往訪者易於查詢、此種牌示、前爲里院整理委員會管轄、自事變後、人民遷徙無定、該整委會亦經結束、以致該項牌示、無人負責整理、形同虛設、近查該項姓名牌對於公私查詢、便利殊多、不無可採之處、特於日前通令各分局負責、按照各里院現在居住各戶主姓名、塡入牌示、懸掛門洞、務求與戶籍冊對照、俾後如有遷入遷出者、須隨易隨改、由經理房租及看院者負責辦理、其牌示上所寫字跡、務須端正楷字、並令由各管派出所戶籍警隨時察核、以重確實、各分局奉令後、已飭各分駐所派出所、督飭各里院塡寫、並將塡寫情形具報云。

中國婦人會 舉行親睦會

△在湛山寺素餐

中國婦人會舉辦之親睦會、本星期日在湛山寺舉行、已誌昨報、該會幹事長史崧蘭氏、以現値夏季、天氣酷熱、不宜肉食且湛山寺爲淸淨禪林、決定是日午餐、在湛山寺內共用素食、既合衞生且可默禱東亞永久和平云。

各處閱報牌 建設完竣

今日可貼報

青島治安維持會、爲使市民得到正確之消息、特裝置公共閱報牌二十處一節、已誌本報、昨日已將各閱報牌按裝完畢、今日卽可貼報、又維持會教育科擬再於人煙稠密區域、勘適當地點、再建公共閱報牌數處、以便普及一般市民閱報機會云。

民聲

國民黨可以休矣

一片

中國自從孫文（大炮）欲享盛名、提倡革命以來、二十餘年、兵連禍結、人民日處水深火熱之中、農村破產、民不聊生、前清與現在比較可知、而其徒子徒孫蔣介石等輩、復假三民主義之招牌、作禍國殃民之舉動、所謂抗戰不過以老百姓作犧牲品而已、歐戰時德皇威廉第二、不忍生靈之塗炭、毅然退位去國、何等光明磊落、獨戀棧不去、其心可知、現在九江又陷落矣、漢口勢將不保、國民政府一班權貴、無不腰囊果累。必將退往四川、蔣氏仍可度四川王之歲月、不過我四川民衆又將遭殃、或者彼等亡命海外作富家翁、亦意中事、可憐一班老百姓執迷不悟、受其愚弄、供其犧牲、結果掉首不顧、徉儻而去、老百姓有怨莫訴、徒呼負負、所望全國民衆、勿再信任國民黨、勿再信任蔣介石、須要亟早覺悟、歸順新政府、作新民、建設新中國、人心卽是天心、順天者昌、逆天者亡、切勿徘徊觀望、自貽伊戚、尙有外縣之便衣隊、土匪隊、僞司令等、因受黨軍政策、製造共產之誘惑手段、被其利用、亦要從速改邪歸正、歸順新政府、勿再被人利用、徒供犧牲、所謂放下屠刀立地成佛也。

營業科目

眼鏡牌淸大油　眼鏡牌漆油　寶石牌調合油　寶石牌淸油　寶石牌油膏子　紅球牌皮帶油　紅球牌擦銅水

飛艇牌油紙　飛艇牌墨紙　小野田牌洋灰　水牌拉線油　水牌拉線水　水牌噴漆　水牌亮漆

烤漆　瀝表　瀝明　岸條　潮腦丸　漆皮子　地板油

其他工廠建築各用品

大華牌洋針　金鷹牌洋針　總經理

高谷洋行

高密路六五號　電話二一六七六號

◆注射防疫藥針。隨時均可　◆急病治療。電話通知卽去

至誠醫院

治淋濁下疳梅毒　山東路南頭至誠醫院無論何病均能特別治療院長高內安博士精治內科婦科最近將所發明之花柳病特效療法及驗血法公開施行求診患者均極贊揚

◆號金診費免收　電話六六四零

本店　東京市日本橋區室町二丁目一番地

支店出張所　倫敦，漢堡，巴里，紐約，桑港，西亞道路，孟買，唐地，甲谷他，閣貢，蘇拉巴亞，蘇馬拉，巴打畢亞，盤谷，新嘉坡，斯土甯，買路寶，馬尼拉，先布，香港，西貢，廣東，漢口，長沙，上海，煙台，天津，大連，安東縣，牛莊，奉天，新京，哈爾賓，京城，仁川，釜山，平壤，臺北，高雄，其他海外及日本各重要都市。

三井物產株式會社青島支店

營業科目

一，雜貨扱品，砂糖，木材，啤酒，洋紙，膠皮靴，毛類毛織品，烟草，膠皮，綿製品，海產物，鹽，牛肉，諸罐頭，食料品，膠皮車胎，染料，工業藥品，工業原料及其他雜品。

一，機器五金扱品，電氣，紡織品，附屬品材料，建築材料，礦山，鐵道用諸機器及各種鐵管，小野田洋灰，

一，土產扱品，落花生，米，生油，生餅，肥料，小麥，麵粉，棉子，麩皮及其他雜糧。

一，石炭扱品，石炭，礦油類。

一，海上火災保險代理店

電話：支店長室　庶務　雜貨　雜貨　機械五金　土產　石炭　船舶受渡　保險　出納　勘定

二四八八　五一六二　五一六一　二五三一　二五四一　二九四四　二七七四　二八九一　五一六三　二四五九　三六六四　二〇四五　二七五五

營業種類

一、雜貨係扱品，字部洋灰，朝鮮洋灰，砂糖，冰糖，洋紙，海紙，黃表紙，硬化油，脂肪酸，自行車，小型三輪汽車，其他雜貨類。

一、穀肥係扱品，花生米，花生油，花生餅，肥田粉，小麥，麵粉，大米，小米，高粱，辣椒，其他雜穀類。

一、內寓大隆公司扱品，火油，汽油，馬達油，機械油，柴油，洋燭，臭油，炭化鈣（電石）

小林洋行

青島館陶路三十四號

電話　雜貨係二二一八八　穀肥係二二三六八　大隆公司二二二八九

華一香烟

十枝裝五分

華北烟草公司

營業所　青島山東路一九六號　電話六一二二三號

工廠　青島鐵山路八三號　電話六一八九號

青島　**新亞大飯店**

旅館 高上　大小房間齊備

中西菜部營業時間　上午八時起至晚三時止

特設冷飲部　廉價出售，名師監製，各色冷飲食物，

山東路四方路口電話四八六七，三二二五號

海濱醫院產婦科照常營業

啓者敝院產婦科經營有年，久蒙社會讚許，現在不論難產順產，及婦科奇難各症概由敝院院長親自處置照常營業外，請接生及住院分娩均可隨意備有簡章及產科衞生常識函索卽寄

助產女士 田鴻桂

院長吳龍騰

院址山東路十八號　電話五三六三八號

長篇武俠小說　河獄遊俠傳（四十九）

王度廬著

第七回　滿獄愁雲雙俠籌善策　漫天衰草孤塚葬雄魂

小弟對大哥無不佩服，只有這一點、我的意見卻與大哥不同，我寧可身犯國法、蕩家破產、也不能看見楊玉才龍纖森那樣好漢子、替狗一般的黃彪抵命，我、就是這樣一個人！」董熊甫聽了、對於他的言語慷慨、自然頗爲佩服，但以耿雲蔚一個世家子弟、能說出這樣的話來。未免有些可疑，便道「賢第說的這個辦法果然痛快、不過我想非到萬不得已時、不能這樣辦，」耿雲蔚微笑道：「我不過是信口說說罷了，現在到那裡去找飛俠張湧那樣的人呢」當日幾個人住在店內，次日依舊到監牢去看楊玉才和龍纖森，並給他們送去飯食，給楊玉才送去刀傷藥，又向龍纖森勸了半天，龍纖森咬定牙關，無論怎樣他也要說黃彪是他殺死的，不能叫別人陪着我打官司，依着董熊甫的意思是先把龍纖森救出，然後再救楊玉才，他想楊玉才因爲是自已投的案，決不至被判死罪，耿雲蔚卻彷彿另有打算，不過見董熊甫辦事這樣的慎重、他也不敢說什麼煉人聽聞的話，過了三四天，楊玉才和龍纖森二人的態度依舊不改，董熊甫心中眞是焦慮，就想叫耿二公子帶着李金彪等人先回去，自已同褚瑾、劉堅暫在這裏，照應楊玉才和龍纖森，耿雲蔚卻不肯先去，他說：「無論如何，我得幫助大哥辦出一個眉目來，我既然來到內鄉縣，就不能有頭無尾，依舊拋下他們二人在監牢裡受罪，」董熊甫點頭說：「既然這樣，我們就暫且在這裏住着，看看他們兩人有一個肯改口的沒有，」耿雲蔚在下午又到縣衙去了，董熊甫在店房等候他，心裡却盼着耿雲蔚能夠帶回什麼好消息，直到下午兩三點鐘、耿雲蔚帶着兩個家人、才回到店房，一進門就跺腳說：「眞氣人、眞氣人！」說畢坐在椅子上、鬭着白煞煞的臉、咬着牙、向董熊甫說：「大哥、咱們弟兄是奉公守法、按理辦事，但人家作官的却不講這些，現在南陽府的苗知府、曉得我來到內鄉、爲朋友疏通官司、叫他們即日提解殺人要犯楊玉才龍纖森、送府審問，大哥你想、楊玉才他們若到了南陽府，還能夠有活命嗎？」董熊甫聽罷，怔了半晌，問說：「我不明白、南陽府、爲什麼不待這裏知縣把案子審問明白了、他就提去犯人、」耿雲蔚冷笑說：「這沒有旁的、不過是成心和我作對罷了，」他氣得喘了一喘、說：「董大哥你不曉得、當今朝中是秦中堂專權、任用私人、排除異己、先父文勤公一生忠直、就是因與他結怨、才革職回籍、氣憤而終，」說到這裏、不禁落下淚下、又說：「秦中堂把我耿家恨入骨髓、屢次要陷害家兄、但因家兄爲官淸正、使他拿不着錯處、所以到現今未被所害、南陽府的知府苗允德、就是秦中堂的心腹人、此人貪婪暴橫不學無數、他作南陽知府的緣故、就是秦中堂特派他來監視我家的、平日他最恨我、因爲我不但決不與他往來、並且在本地略有名氣，就是他手下的人，對我也莫不敬服，又因我雖與江湖人親近，但無不法行爲，他對我總是莫可奈何，現在他一定曉得我到內鄉來爲朋友疏通官司，故意把我的朋友提去，處以重罪，以使我的臉面難堪，」董熊甫氣忿忿的說：「不想官場竟有這樣毒狠的人，不用說，楊玉才龍纖森一到了他的衙內，必死無疑，」耿雲蔚說：「他最恨江湖人，龍纖森像貌溫文，或許還不致招他嫉恨，像楊玉才那樣子，他要是看了，非要用此毒刑不可，」董熊甫聽了，又急又氣，緊握着兩隻拳頭，一句話也說不出，那耿雲蔚也坐在旁邊、悶悶不語，良久，耿雲蔚忽然用手一拍桌子，說：「叫他們去向我挑釁，反正我也想出辦法了！」董熊甫問說：「你在南陽府衙內，有交好的人沒有？」耿雲蔚搖手說：「那用不着，」他又呆了半晌，彷彿氣消了些，便向董熊甫說：「大哥不必着急，我一定能設法救他們出獄，聽說他們是明天一早起解動身、」董熊甫說：「我們跟着他們一同向南陽好不好？」耿雲蔚搖頭說：「那不好，我們若是跟隨他們走，顯見我們與他交情深厚、以後的事倒不好辦了，再說也於我不便，明天淸早他們走後，下午咱們再動身、大概可以前後到南陽，回到南陽，我一定能夠慢慢救他們出獄，」董熊甫點了點頭、依舊支着沉思，又過了些時間，褚瑾、劉堅、李金彪等人就從外面回來、褚瑾、向董熊甫說：「楊玉才龍纖森已被解往南陽去了、大爺知道嗎？」耿雲蔚在旁吃了一驚，問說：「什麼時候走的？」褚瑾說：「剛才出城、跟着十幾個官人，不許他們見人，」耿雲蔚冷笑了笑說：「原來他們作官的人都不說實話，剛才劉知縣明明告訴我，是明天淸早起解、怎麼我才一回來，他們就把人解走了呢！」董熊甫說：「想是很嚴緊！」

廿八日（星期四）廣播節目

（◆印日語）

一一、五九　報時（東京）
◆一二、〇〇　唱片（本台）
◆一二、三〇　新聞（東京）
◆一四、三〇　日本的時間（東京）
◆一六、〇〇　新聞（東京）
◆一九、〇〇　新聞（東京）
一九、三〇　家庭常識（本台）
一九、五〇　行政工作報告（北京）
二〇、〇〇　娛樂節目（北京）
二一、三〇　新聞（北京）
二一、〇〇　商情行市（北京）
二一、一〇　預報節目（本台）
二一、一五　唱片（本台）

日曆

△陽曆：二十八日星期四
△陰曆：七月初二日辛酉滿
△潮候
高潮：前六時十二分（一四、〇）　后七時三二分（一四、四）
低潮：前〇時四五分（一、五）　后〇時五五分（二、〇）
△日月出沒
日出：前六時〇三分
日沒：后八時〇九分
月出：前七時三五分
月沒：后八時五三分
△宜忌
宜：祭祀、沐浴、掃舍宇、
忌：剌針、栽衣、出行

青島郵局封發輪船郵件日期

◆七月二十九日（星期五）青島丸開往大連、原田丸開往日本、順天輪經威海烟台開往天津◆七月三十日（星期六）大連丸開往上海、定生輪經威海烟台開往天津。

退股受盤聲明
立拆股約人王士根前於民國二十年元月與林粵昌君合資在青島濰縣路開設合興隆雜貨字號營業至二十七年二月因生意不景敝人無力付充情願將所佔股本全數放棄並負擔還外欠三百元完全脫離關係林粵昌君前揭敝人一百元外實撥二百元（全歐陽權石一除百元林金發一百元）自後合興隆全盤生意歸林粵昌君所有倘有盤衡永遠與敝人無涉恐口無憑特立此拆股契約交林粵昌君收執爲據
拆股人　王士根
見證人　林炳幹
受盤人　林粵昌

遺失聲明
敝號遺失膠縣中國銀行二十六年四月三十日發給乙字第一百三十九號抵押品收據又本年五月十八日乙字第一百五十四號抵押品收據又本年七月十九日第三百三十九號抵押品收據以上共計三紙因不慎被焚除向該行照章覓保掛失外另補收據外特此登報聲明作廢
膠縣永康泰顏料莊啓

讓盤聲明
敝人郝紹祖於平度路六十五號開設新生傢具店一處今因營業不振無意進行遂將一切傢具鋪墊讓於潤華盛名下永遠爲業另有欠外外欠賬一只等項自七月八日起以前新生傢具店所有外欠賬項等情嗣後與潤華盛無涉特此登報聲明
讓盤人　新生傢具店郝紹祖
受盤人　潤華盛

遺失明聲
所存青島交通銀行活期儲蓄李鎮秉第三五六五號八十元六角一分鍾桂榮第五七二七號一百元因事變將兩摺全失除向該行掛失止付外特此聲明
儲戶　李秉鎮　鍾桂榮　仝啓

遺失聲明
遝啓者敝人玆存有中國銀行第三七九三號活期存摺一只計洋一千七百九十九元六角一分一時不愼致將提款所用之方形何瑞麟印圖章一塊遺失除向該行聲請該章作廢並另刻新圖章外嗣後該章無論落於何人之手概作無效特此登報聲明
何瑞麟啓

鳴謝
神州醫院院長張景良先生
啓者家母年六十餘歲於本年七月十日忽得中風之症經友人介紹李村路神州醫院診治未逾二週運動復常着手成春之妙感德之餘無以爲報特刊報端以鳴謝忱倘有患斯症者以便問津也
鳴謝人　陳子英謹啓

讓盤聲明
遝啓者敝號山東汽車行自經理劉崇鴻去世後經衆股東議決決定自本年七月十號起將山東路所創之山東汽車行自有汽車及生財電話招牌等全數讓渡於于鴻策名下接盤另加「鴻記」字樣嗣後山東汽車行鴻記之一切來往賬目等項概與舊東山東汽車行無涉特此登報聲明
山東汽車行全體股東代表戴方順兼代理故經理執權人楊海山同啓

接盤聲明
遝啓者敝人于鴻策經王君福元等介紹自本年七月十號起將山東路山東汽車行所有之汽車及生財電話招牌等全數接盤經營另加「鴻記」字樣所有舊山東汽車行名下之欠人人欠款項及一切對外作保等事概歸山東汽車行自理與山東汽車行鴻記無涉特此登報聲明
山東汽車行鴻記經理于鴻策謹啓

同樂堂趙雨亭啓
敝人前在達仁堂十餘年專門配製丸散膏丹因達仁堂移往大連經友人挽留組織永樂堂十年來頗着成效近因市變改組敝人復在易州路開設同樂堂所有丸散膏丹虔心修製湯劑飲片務求精潔希祈君子其鑒察焉特此聲明
京都同樂堂啓

遺失聲明
鄙人所租用青島大陸銀行第四十九號甲種保管箱有青字第二四九號租用證玆將該號鑰匙壹把遺失除向大陸銀行照章掛失外特此聲明
秦哲祥啓

遺失明聲
啓者敝號於六月二十五日在沙河福順德買到立青島福順德照付二八六號匯票一只計東記名下國幣五百元不意該票途中遺失除向沙河福順德具保將款如數領出並登報聲明作廢外今由沙河福順德掛失止付嗣後該票無論落於何人之手概作廢紙特此聲明
沙河東記謹啓

安邱縣黃旗埠站高鎮南啓事
敬啓者前以安邱地方多故敝人被商民推舉爲黃旗埠治安維持會會長維持附近治安年來幸免隕越玆因安邱縣政府已在黃旗埠成立地方負責有人維持會於本月十八日宣告取消敝人亦已交代淸楚嗣後如有以維持會名義在外招謠者概與敝人無涉此啓

聚和興營造廠
營業課目　土木建築　粉刷樓房　割配玻璃　商店招牌
本號特聘工程技師專門設計代客承包建築樓房及土木事業並粉刷樓房割配玻璃定做商店招牌定期迅速價格低廉如蒙各界惠顧本號無任歡迎
益都路九十五號電話五九七五號

青島許百德療養醫院
啓者本醫師自五月一日將德美醫院關閉移於龍口路四十六號開設許百德療養院一切醫治療養皆用西洋最新方法恐未週知特此通告
本院近由德運到大宗虎列拉血清及新鮮痘苗注射只收半價
院長德國柏林大學教授許百德
院址龍口路四十六號德國鐘表樓東旁　電話四八九三
時間　上午十時半至十二時半　下午五時至六時

青島飲冰室
夏季唯一之消閒勝地
敝室特聘專門技師精製各種冰淇淩、刨冰、並有各種汽水、可口可樂、冰浸鮮桔汁、冰浸啤酒、點心、可可菓、牛奶等俱全、在此夏日炎熱火傘高張之際請各界仕女駕臨敝室飲冰一杯以避暑氣
山東路五十七號電話四六八八號

新南京理髮室現已裝修完備開幕廣告
本室設在中山東路國際劇場對門八十六號門牌內外電燈價目格外克己完善前後另有男女分室淸潔衛生如蒙各界惠顧無任歡迎

華振氏藥房
本藥房聘有專門藥學人才調製各國處方所用藥料均選上乘按方調劑準確精良決不以贗品誤人以重道德諸如各國成藥化學藥品及化妝用品等無不俱備定價特廉如蒙惠顧無任歡迎
山東路二十七號　電話四〇三四號

京都　慶豐樓
包辦酒席
北京路三十五號　電話二九七九
樓下新設小吃部
各樣冷葷每盤一角
應時炒菜每盤二角

英記酒樓
酒菜麵飯
山東路一七零號　電話二五五九號

專售高尚鐘表
驗目配光
新穎唱機唱片
專門技師修理
亭得利

電氣工程◎年虹燈管
美術裝飾招牌
青島唯一之年虹燈工廠
製品純良
工程完備
價格低廉
筑波洋行
青島市場二路十五號
電話三八五九　五四二七號
工廠青島膠州路十九號

傳涵溪齒科醫院
山東路二十五號（華振氏樓上）

怡和洋行
營業：航業、保險、怡和啤酒、木料、蔴布、機器等類
館陶路十六號　電話二四〇四七　二四七五

國醫裴星川
內科男婦　世傳兒科
冠縣路四十九號義德棧棧房內
電話五七六八

謹告
本院現於左列地址開設產婦人科醫院各界患者來院就診自當竭誠治療此佈
野見山產婦人科醫院
產科　婦人科　外科　性病科
禹城路二十七號（聊城路角）　電話六七四七號

萬國飯店
山東路五十六號　電話六三八二號
本店西餐特聘名師精製歐美大菜價格特廉整份零份俱全大小餐廳佈置華美招待週到尙望各界士女惠臨嘗試不勝歡迎之至另備大小房間減價招租

永華齒科醫院遷移廣告
啓者本院前在本市滄口路開設有年茲爲就診者便利起見移於天津路東首路南十二號照常應診此啓
院長　劉永華
院址天津路十二號　電話四二五五號

齊大夫診療所
內科　肺病科　小兒科　花柳科　專門戒煙
平度路四號

△滋養軒廣告▽
滋養牛奶糖　各樣餅乾
滋養櫻花糖　西式糖菓
山東路一六九號　電話二四八三號

◎國際運輸株式會社青島出張所
營業科目
辦理海陸轉運事業
倉庫營業，報關代辦
包裝部，搬運貨物等事宜
總經理水火保險一切事宜
關於直接或運輸資金之墊付
本社　大連
支店　營業所、日滿各主要地及膠濟、津浦、京漢、京包、北甯、各主要驛
山東路一八三號　電話三七三三號　二七〇五號
荷扱所　北京路八三號　電話六二三八號

聯成茶行
冠縣路七十七號
新茶已到
素貢尖　花大方　包種茶　小葉包種　花毛峯
廉價批發
電話六三四〇號

鈴木齒科醫院
本院在青開設多年一切牙症均能限日拔牙鑲牙尤爲精究茲將醫藥費一律減低以副患者雅意
鈴木富雄
觀海一路二十八號　電話二〇四三號

亞東飯店
包辦酒席　定期不誤
河南路六十號
電話　帳房三七〇二　樓上四六五五號

謙祥益綢緞皮貨商店
地址北京路九號　電話三六〇六
本號自置綢緞顧繡呢絨布皮各時皮貨應口貨品設備齊全定做新式男女時式大衣精綴禮券飽送方便貨冀價實倘蒙無欺惠顧勿任歡迎

新新大舞臺
◆午戲價目表◆
池樓　一律二毛
邊碼　一律一毛
包廂　兩元
◀夜戲價目表▶
池座前十排每位一元
池座後十排每位六毛
樓座前一排每位八毛
樓座後兩排每位五毛
邊座每位大洋四毛
碼票每位大洋二毛
包廂每間五元
包廂散座每位五毛

毛韻珂　楊菊蘋　筱月樓　楊玉樓　郭玉崐
暨全體藝員通力合演拿手傑作
午戲十二時開四時半止　夜戲六時開十一時止
午戲　淸河橋　三擊掌　青石山　武昭關　廣太莊
夜戲　荒江女俠　三集

中和戲院
青島山東路北首　電話二六二三號
張玉亭　林縷雲
筱玉亭　楊壽山　張文卿　秦月樓　韓子峯　孟蘭秋
午戲十二時開四時止　夜戲六時開十時止
午戲　四盤山　伐東吳
夜戲　七俠五義　十二本
午戲　樓座每位二毛　池座每位四毛　碼座每位一毛
夜戲　池座每位六毛　樓座每位四毛　碼座每位二毛

天樂茶園
消閑第一勝地　島上無二樂府
公餘之暇請到冠縣路平康三里樓下本園聽名花淸唱・豔姿婀娜・管絃幽揚不啻身臨仙境也

大新舞廳啓事
「本舞廳因事暫停數日，以俟一切解決，再行照常營業」

却爾斯登跳舞場
特設
音樂好：舞興高　請遊上等樂園
舞女好：藝術高　竭誠歡迎來賓
冷飲部　各色應時冷飲　特別價廉物美
地址　冠縣路五十一號　電話五二二〇號

維也納舞廳
滄口路二十二號
注意
本星期六日特別節目
地點適中：舞廳寬宏
諸君駕臨：其樂融融
每晚新時間八點開場
（小吃部）新添美味冰淇淋

精神治病不針不藥
係根據靈學原理、運用精神靈力感應等新法、專治中西醫束手無效之疑難大症、如各種精神病、神經衰弱、失眠症、歇斯的里、腦病、胃病、腸病、生殖器病、糖尿症、半身不遂、心臟病、婦科諸病、以及一切惡癖等、均能立刻見效、根治、最簡捷之根本治療法也。
時間：每日上午九時至下午六時星期日午後停診（預約者不在此限）
掛號：每日須先來人掛號納費約定時間受術可免久待號金五角
診費：門診每次國幣五元出診每次國幣十元路遠加倍車費另加
延請：或須長期治療者診費另議一切費用均須預納赤貧者酌減
精神治療專家宋本昭啓
地址：定陶路十八號　借用電話三一九八號

白送　天下馳名　兒童良藥　**英兒果**
小兒百病藥到病除無病服之活潑肥胖永不生病夏天不生病了憑此廣告每客一包須帶小孩爲限英兒果每包一角一盒四毛五分
青島總經理北京路天合益大藥房　電話三八六六號

張聾子緊要啓事
勁力準確主治男子五淋白濁女子淋性白帶至藥性和平勿庸戒口不傷腸胃無副作用品到青伊始每盒服七天輕病保愈只售八角濁丸內裝四十二丸
啓者本人發明之經濟淋濁丸現在上海戲院自製經銷出品裝璜美麗價目便利至今已有多年銷售各埠均能靈驗有口皆碑茲爲推廣起見特在青島設立總經理處
青島上海路電話各大藥房均有出售